臺灣日日新報 夕刊
四月十九日
夕刊定價一部二錢
編輯兼發行人 佐々木 青
臺北市榮町四丁目 臺灣日日新報社
基隆支局　臺中支局　臺南支局　花蓮港支局　大阪支局　東京支局

獨、伊を樞軸とする東歐政策は明確
英佛の介在は紛糾の基

【ローマ十八日發同盟】十八日午後から開始されたイタリー、ハンガリー兩國首腦部の會談に關しイタリー各紙はこれが政治的重要性を强調し夫々論評を加へてゐるが各紙とも、ハンガリーが獨伊樞軸の最も親愛なる支持を受ける國なることを指摘し特にハンガリーとルーマニアとの國交關係調整にはイタリーが今日まで數々の斡旋をして來たことを述べ英佛がルーマニアを支持してハンガリーに冷淡となつた結果自然にブルガリアはイタリーの援助を必要とした旨强調し政府機關ジヨルナーレ・デイタリー紙はイタリー、ハンガリー會談と次のドイツ、ハンガリー會談に依り獨伊樞軸の對東歐政策は一層明確に具體化せられる日が來るであらうと重要なる示唆を述べてゐる

洪國兩相羅馬着

【ローマ十八日發同盟】十八日朝ローマに到着したハンガリー首相テレキー伯及びチヤキー外相は午後五時ヴエネチア宮にムツソリニ首相を訪問チアノ外相を加へて二時間に亘り重要協議を行つた、本日の會談に於ては東方の情勢、英佛の獨伊包圍政策、米國大統領の平和提案その他全般に亘り協議されたが特にハンガリー側はその接壤國たるポーランド、ルーマニア、ユーゴスラヴイアの諸國とハンガリーとの今後の關係につきイタリー側の見解を質し且つイタリーの支援を要請した模樣で會談は明日も續行される豫定である

ルーマニア外相伯林へ

【ベルリン十八日發同盟】ルーマニア外相ガフエンコ氏は十八日午後一時四十分ポーランドからベルリンに到着、リツペントロツプ外相其他ドイツ政府高官の出迎へを受けて直ちにリツペントロツプ外相主催の午餐會に出席した、ガフエンコ外相は十九日午前以後におけるドイツ、ルーマニア兩國關係につき重要懇談を遂げる豫定である

低物價政策成案
廿二日小委員會に附議

【東京十九日發同盟】戰時財政施策の一環とも言ふべき今後の低物價政策大綱原案は豫て中央物價委員會の幹事、津島、高橋三幹事委員の手で愼重調査中であつたが、漸く十八日主査委員會で諒承、成案を得るに至つたので來る二十二日常任小委員會を開き原案を附議することになつた、大綱原案は目標騰貴抑制、生產、配給、消費規正、公定價格、運賃、保險、利潤及び勤勞所得等のあらゆる經濟方策を低物價の觀點から項目別に檢討したもので中央物價委員會では右大綱が常任委員會及び總會の審議を經て決定確立されるや直ちに池田會長を通して政府に答申する一方これに則り委員會機構の改編に着手して現在の纖維製品、化學工業品、金屬品、食料品、燃料、機械品、窯業、地代、交通費及び運賃の八部門委員會に再檢討を加へると共に新たに各常任委員長をもつて委員長とする物資需給、公定價格、消費規正、運賃、利潤、賃銀等の各項目別の特別委員會を設置して政府部內の物價關係當局及び委員會、調査會と密接な連絡を保ち統制方策の確立を圖らんとするものとなつてゐる

駐土獨大使更迭

【ベルリン十八日發同盟】ドイツ政府はバルカン情勢の重大化に鑑み今回トルコ駐在大使を更迭する事となり新トルコ大使としては獨墺合併前のオーストリア駐劄大使フランツ・フオン・パーペン氏を任命、パーペン大使は即日ベルリンを出發アンカラに赴任した

偉勳青史に輝く
第九回論功行賞發表

【東京十八日發同盟】支那事變陸軍第九回論功行賞は十八日夜陸軍省より發表された、今回の行賞は病歿した將校以下五千五百八十七名、その內金鵄勳章二千五百十七名、內殊勳甲四十名で、昭和十二年八月七日より同十三年十二月四日までの間に南京附近、杭州附近、長城線、太原附近、徐州附近の各戰鬪で戰死、傷死及び戰病死を爲したものである

殊勳甲

旭二 陸軍中將 淺野 嘉一
功五旭六 歩兵少尉 吉岡 榮一
功六旭七 歩兵伍長 小川 登
功五旭七 歩兵曹長 品川 浦雄
功四旭五 歩兵少佐 伊藤 幹介
功六旭七 歩兵曹長 乃木 和壽
功六旭八 歩兵伍長 駿吉 辰雄
功六旭八 歩兵伍長 近藤 興作
功六旭八 歩兵上等兵 川崎 一榮
功五旭六 歩兵少尉 山崎 定行
功五旭六 歩兵少尉 伊豆 一郎
功五青色桐葉章 歩兵准尉 羽川 幸一
功四旭五 歩兵少佐 千葉 美治
功四旭五 歩兵大尉 中村 進
功四旭六 歩兵中尉 小田 武夫
功五旭六 歩兵少尉 境 留藏
功六旭八 歩兵伍長 鶴田 正夫
同 同 歩兵上等兵 松本 重雄
同 同 同 高村 貞芳
功四旭五 歩兵大尉 首藤 武
南京城西敵陣地の要點を奪取す
功五旭七 歩兵曹長 安東 辰次
同 同 同 白石 好[illegible]
功六旭八 歩兵伍長 [illegible]
同 同 同 佐々木 吉彦
同 同 歩兵上等兵 寺山 [illegible]
夥兵南京城壁占領の偉勳
功四旭四 歩兵少佐 瀬口 [illegible]
嘉定城東北角の攻略の部隊長
功四旭五 歩兵大尉 吉良 [illegible]
北京西方天險平型關に[illegible]
に偉功を建つ
功五旭七 歩兵准尉 金丸 忠夫
功六旭八 歩兵伍長 伊東 伊勢松
同 同 同 中武 善義
千里鏡關に半壁關附近の戰鬪で感狀を重ねし部隊の魁となる勇士
功五旭六 歩兵少尉 小原 [illegible]
功五旭七 歩兵曹長 乾 孝作
功六旭八 歩兵伍長 加藤 弘
同 同 同 諏訪 [illegible]
同 同 同 奥原 雄夫
北中支に轉戰偉功を奏す
功四旭四 歩兵少佐 大嶋 正雄
南京城西南の敵陣を突破陷落を策し勇敢に敵陣に突入これを殲滅さしむ
功六旭八 歩兵伍長 [illegible]
南京城外で壯烈なる白兵戰
功六旭八 歩兵伍長 兒島 榮一
功六旭八 工兵伍長 [illegible]
敵堅火中單身タンクに飛込み
功六旭七 歩兵伍長 小野 四郎
以下主なる者
功四旭四 歩兵大佐 小出 [illegible]
功五旭五 歩兵少佐 尾方 [illegible]
功五旭四 工兵少佐 佐藤 [illegible]
功五旭五 歩兵少佐 伊藤 [illegible]
功四旭四 歩兵中佐 中島 [illegible]
功五旭五 歩兵少佐 吉田 光治
同 同 歩兵少佐 [illegible]
功四旭四 歩兵少佐 [illegible]
同 同 歩兵中佐 [illegible]
同 同 歩兵少佐 [illegible]

儋縣、新英市占領
海南島東西の敵重要據點は完全に我が軍が制壓

【海口十九日發同盟】十七日夜白馬井に集結した陸軍川崎部隊は十八日早朝海軍板垣部隊と協力水陸兩方面より儋縣（新英市東方六キロ）を攻擊、川崎部隊主力は午前十時これを占領、續いて十一時五十分從部隊は新英市の東端新英市に突入之を占領した、儋縣に在つた約一百の敵は我猛攻に耐へかね縣城內に火を放つて南方に潰走した、儋縣は縣長陳宗琳の指揮する遊擊隊及び共產軍が在り抗日氣勢を擧げてゐたものである、かくて儋縣、嘉積、樂會の陷落により海南島東西の敵重要據點は完全に我軍の制壓するところとなつたのである

獨逸海軍の精銳キールを拔錨
西班牙近海で大演習

【キール十八日發同盟】スペイン近海に於ける春季大演習に參加するドイツ海軍の袖珍戰艦二隻、巡洋艦二隻、驅逐艦三戰隊、潛水艦三戰隊其他の補助艦艇は十八日[illegible]艦艇相銜んでキール港を拔錨スペイン水域に向つた、右艦隊は今後一ケ月に亘りスペイン水域において大演習を擧行し新興ドイツ海軍の威力を示威する筈である

艦隊寄港地

【ベルリン十八日發同盟】スペイン近海の春季大演習に參加するドイツ艦隊は十八日早朝キール軍港を出港したがその寄港地は次の如く十八日ドイツ海軍當局より發表された
一、四月二十七日より五月一日までカジス、アルヘシラス、マラガ（以上スペイン南海岸）
一、五月六日より五月十五日までフエロル、ポンテベドラ、ビゴ（以上スペイン北西海岸）及びリスボン（ポルトガル）

滿ソ國境に二省を新設
六月一日から實施

【新京十八日發同盟】滿洲國政府は滿ソ國境に於ける國防的建設を軍事上の所要性に即應せしめつつ迅速完全に遂行するため豫て地方行政機構の改革整備に就き成案を急いでゐたが、漸くその案を決定し東安、北安兩省の新設とこれに伴ふ縣治の區劃改正を十八日發表したが五月初め勅令を公布し六月一日より實施する
一、東安省は牡丹江省の虎林、密山、三江省の饒河、寶淸、林口の各縣を以て設置す
一、北安省は濱江省の綏稜、鐵驪、慶城、綏化、海倫、望奎及び龍江省の依安、北安、德都、克山、克東、拜泉、明水、通北、嫩江各縣を以て新設す

日本米穀會社設立委員人選

【東京十九日發同盟】日本米穀株式會社の設立準備に關し商工省今井、村瀬兩次官は十八日午後農林省官邸で農林省の松村、小平兩次官と會見協議の結果米穀取引所の現狀に鑑み同會社は速かに設立を圖る必要ありとの意見一致を見、大體同會社は六月頃までに創立に漕ぎつける事とし之が爲め至急會社設立委員の人選を行ひ二十二、三日頃までにはこの方の陣容も揃へることに決定した、設立委員會の顔觸れは左の通り
人員三十四名乃至二十五名、委員任命の範圍（官廳側）大藏、農林、商工、拓務の四省關係官（民間側）生產者側の帝國農會、產業組合その他、配給者側の米穀商組合その他商業團體、取引所及び運輸その他關係方面

就業時間は十二時間以下に
工場就業時間制限令

【東京十八日發同盟】生產力擴充の戰士達を長時間勞働地獄から保護して最高能率を擧げようと云ふ工場就業時間制限令は來月一日から全國一齊に實施されるが、細い施行規則は十九日の官報で公布されることになつた、この適用を受けるのは機械、船舶、車輛、器具金屬製錬の五職種、千七百工場で此處に働く十六歳以上の男子八十万と云ふ大勢の職工さんがこの恩惠を受けることになる、何しろ生產第一主義に追ひ捲くられて政府度々の注意にも拘はらず十九時間十八時間の連續勞働は愚か、甚だしいのがあり病氣や怪我で缺勤する者が續出して全國的に却つて生產能率が低下する有樣となつてゐた、時間制限令はこのため政府が總動員法第六條に基いて發動したもので就業時間は十二時間以下、その內三十分乃至一時間の休憩時間を與へ月二日の休暇を與へるとはつきり決つた、尙十二時間以上の延長を認められる場合は災害事故等により緊急の處置を要する時、陸海軍の管理工場において特に延長を命ぜられた場合だけに限られてゐる

日濠通商協定
近く改訂交渉を開く

【東京十九日發同盟】現行第二次日濠通商協定は本年六月末をもつて滿期となるので外務省ではこれが改訂交渉を行ふべく準備を進めてゐたが新任シドニー總領事秋山理敏氏は政府の訓令を携へ來る二十一日神戸出帆の北野丸で赴任、現地到着の上濠洲政府と具體的交渉に乘出すことになつた、現行協定は一ケ年間に本邦より綿布並に人絹布各々五千百二十五万平方碼を輸出し一方濠洲よりは我が羊毛總輸入量の三分の二の羊毛輸入を許可するといふ本邦纖維製品と羊毛とのリンク制を骨子とするものであるがその最近に

有馬大將を推戴
大日本青年團長に

【東京十九日發同盟】大日本青年團では昨年十一月香坂理事長の辭任以來後任の理事長の選任難となつてゐたがその後理事長を團長制度に改め青年團の實を擧ぐる如き人物を團長に推戴することに決し同團理事會において銓衡中であつたが一致して海軍大將有馬良橘氏を推し同大將の快諾を得たので十八日夜同團より發表された、同大將は現在明治神宮宮司、國民精神總動員中央聯盟會長等の要職になつてゐるが更に今回國家の原動力である全國三百万の若人團の重責をになつて立つことになつた譯である

西班牙軍移動開始
有力部隊モロッコに輸送

【ラバツト（佛領モロツコ）十八日發同盟】ジブラルタル要塞地帶が地中海情勢緊迫と關聯して漸次注視の的となつてゐる折柄十八日タンジールからラバツトに達した情報に依ればスペインフランコ軍の有力部隊はスペイン本土から續々スペイン領モロツコに向けて輸送されつつありと傳へられまたフランコ軍に參戰した四千餘名のムーア土民軍も茲數日間に相次でスペイン領モロツコに歸還してゐると言はれる

伊義勇軍祖國に引揚ぐ

【ナポリ十八日發同盟】スペイン各地に轉戰して人民戰線の打倒に武勳を建てたイタリー義勇軍の一部二千名はアルプス山嶽兵二箇大隊と共にスペインから祖國に引揚げることとなり十七日ナポリ灣に臨むカステラマラ港に凱旋した

人事

▲石井光雄氏（勸銀總裁）文書課長杉山市五氏、秘書役淸水夫氏を同伴十九日來北（鐵道ホテル）廿一日角板山、二十二日南部へ
▲高田昭氏（內務省技師）十九日南部より來北（鐵道ホテル）二十四日富士丸にて歸京
▲石井讓一郎氏（臺電技術顧問、工博）十九日南部より來北（鐵道ホテル）二十四日內地へ
▲內田五郎氏（廈門總領事）十九日朝空路にて內地より來臺（鐵道ホテル）二十日千葉外務部長と共に廈門へ
▲横山俊氏（大阪鹽野義顧問理博）十八日南部より來北（鐵道ホテル）二十日內地へ
▲栗山善一氏（第一徵兵保險常務）十九日南部より來北（鐵道ホテル）二十日大和丸にて歸京
▲後藤七郎氏（九大教授、醫博）外廣東慰問診療團一行十一名、十九日來北（吾妻）二十日大和丸にて內地へ
▲岡部政次郎氏（三菱重工業顧問）二十日大和丸にて歸京
▲吉田駿馬氏（新竹市尹）二十日より一ケ月の豫定で內地へ出張
▲山本青治氏（勸銀理事）二十日大和丸にて臨時總會出席のため上京
▲後藤盛二氏（臺拓理事）十九日夜行にて臺北發約一週間の豫定で中南部事業視察
▲原田喜三郎氏（貯銀取締役支配人）十九日歸臺

無絃琴

故齋藤駐米大使の遺骸が米國軍艦アストリアで送還され茲に哀しみの裡にも望ましい日米親善風景が現出されたが、更に支那事變を繞る日米兩國の空氣を和げる大きな役割をなしてゐる一事がある▲それは事變以來、皇軍將士が勇猛果敢な戰鬪の間に愛馬を勞はる幾多の美談が痛く米國人の心を動かしてゐる事だ、愛馬に關するニユースは皇軍戰鬪のそれと同樣に米國の新聞に大々的に報道され日本人の人道主義の發露として賞揚されてゐる▲愛馬協會の設立や幾多の愛馬美談は從來の日本人觀を改めるといつた新たな情勢を生んで日米間の關係を好轉せしめる一の要因となつてゐるといふ▲米國人は總じて[illegible]しい理窟づくめの議論などには餘り耳を傾けない、支那事變の聖戰たる所以や日本は全體主義國家と違ふ事を千万言を費しても却々耳を傾けないが率直な人道主義の國民だから愛馬美談などには感激して日本人を見直すといふ微笑ましい情勢も生れるわけ。

その日その日

○ [illegible]また[illegible]。蔣の[illegible]どころか、全面的に片つ端から新秩序は整理されて行く
○ 論功行賞の數々は青史に輝く皇軍將士の不滅の武勳を如實に物語る
○ 八十億國債を活かして實行すれば金の生る木も生れて來よう
○ 新興獨逸海軍の精銳、威風堂々地中海へ。海に空に老大國の度膽を拔くものは次ぎ次ぎと登場
○ 相場は正直に日本財政に對する信用を裏書きする。投機は燒石に水、英國の筋書きも水の泡

新しき秩序 (153)
芹澤光治良作　小林秀恒畫

終章（一）

太郎と春子とが目出度く結婚して、北京に出發するまでに、一ケ月ばかりかかつた。
その間に、春子の同級生にも、色々の變化があつた。直子は、小說を書いて、杉方先生の友人の或る批評家に頼んで、或る雜誌に、推薦してもらつた。
ところが、その雜誌社では、直子の小說を發表する代りに、志賀大臣の書き遺した隨想錄を、彼女に編輯して出版するやうにと申込んだ。志賀氏の隨想錄は、他の大出版者から、出版したいといふ申出のあつたのを、波多野氏など近親者が相談して、拒絕したことがある。
直子は父の隨想錄を出版すれば直ぐ、自分の小說を世に出せることを知つたが、やはり拒んだ、そして、創作を生涯の仕事として選んだ以上、幾年でも、精進しようと決心した。
太郎と春子とが、北京に出發する日、直子は東京驛で、久振りに同窓生ルイズ夫人に會つた。春子が花環に顏を埋めて級友に見送られる樣子は、幸福そのもののやうに輝いてゐた。
日本と支那との間にかける橋ともならうといふ希望を抱いてゐる若い二人を乘せた汽車が、直子たちの前から見えなくなると、みな物足りなさうに歸りを急いだ。そんなあはただしい中で、ルイズ夫人は直子に『歸りに、靖國神社へつれて行つて下さいませんか』といつた。
直子はその言葉に不審をいだいて、夫人の顏を見上げた。夫人は說明するかのやうに、
『先生から手紙が來ましたのよ』と云つて、ハンドバツクから手紙を出して、直子に渡した。
直子は他のお友達と、お別れの挨拶するのを忘れて、その手紙をむさぼり讀んだ。
杉方の手紙は——
『戰線に入來した。戰鬪に參加して、人間といふものを、いつも考へてゐるやうと努力してゐる。生も死も意識しない恐ろしい空白な瞬間がある。その空白な瞬間が、平和な日常生活にしのびこんだら、どんなことが起きるか、今、こはれた支那家屋の壁によりかかつて、休息しながらふと考へてゐたところだ。
ルイズよ。お前の神が、私にも意味をもつて、強く感じられる瞬間がある。しかし戰爭は私の意識を分裂させて、矛盾だらけな自分にする。それを統一し續けるために、お前の神を、自分に降臨させたいと、もがく瞬間もある。お前の平和と健全を祈る。お前も、私も、神のお前に乘せて、ただ自分の義務を忠實に果さうと、僞りのない謙遜な心で、かう書くことができる』
直子は杉方の含蓄な心が胸に高く鳴り響くやうな氣がした。
『これで、私が、無名戰死の墓をお詣りしたいといふ氣持が、お分りでせう？』
ルイズ夫人に、さう云はれて直子はうなづいたが、[illegible]がにじみさうな氣がした。
九段坂下でタクシーを降りて、あの坂をただだだ上つて行つた。ルイズ夫人は、田舍出の老人や[illegible]な面持で、民衆的の人々が、[illegible]參拜してゐるのに、大村益次郎の銅像以上の興味を示した。
境內の石燈籠の並んだ道を步いて行くと、附近の中學生であらう三十人ばかりの少年が、境內の掃除をしてゐた。
その光景は確かに、ルイズ夫人の眼を打つたが、紙屑や木の葉などを、熱心の中に、ひろつて行く譯が、どうしても理解できなかつた。
地方から出て來た人々が多いらしく、中の鳥居の邊では遊覽バスの女車掌が、二十人ばかりの團體に、しきりに小聲で說明してゐた。
直子はルイズ夫人を、手洗所の方に案內して、夫人の手にも、水をかけて淨めさせた。夫人は靜かな顏で手を出して、水をかけた。

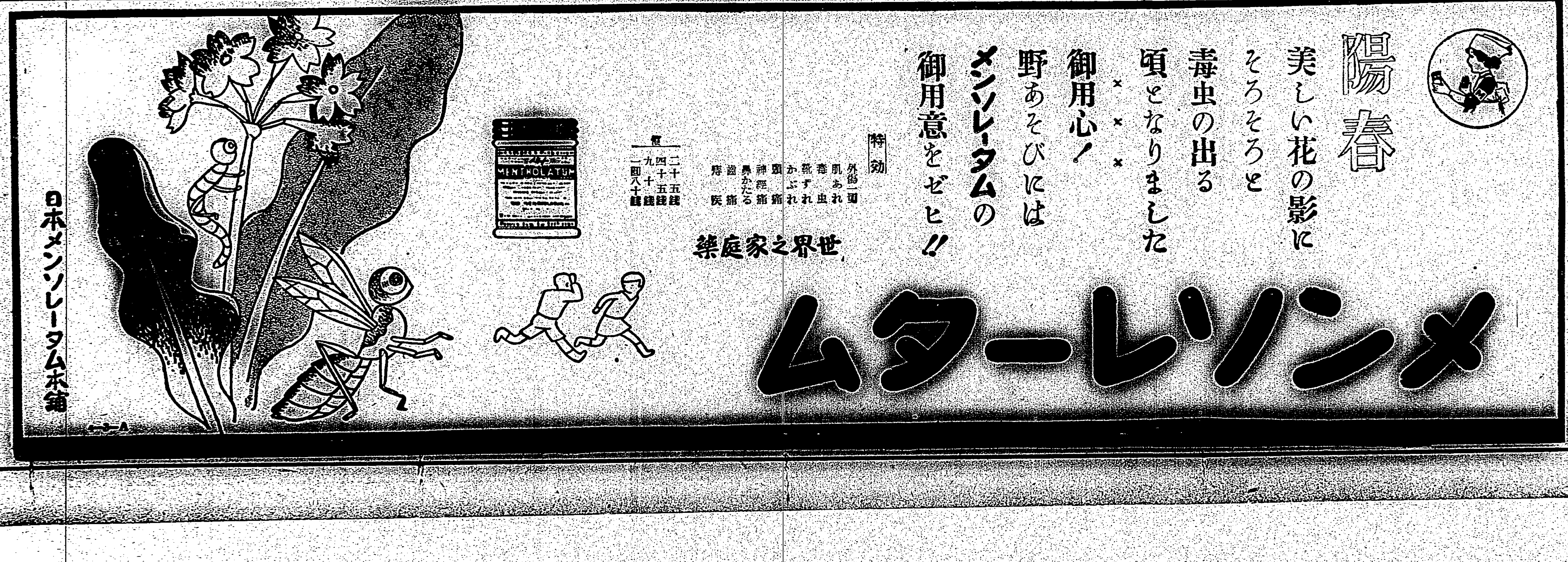

關門の海底隧道 けふ目出度く貫通す
本土・九州試掘道坑で結ばる

【下關十九日發同盟】千古の謎を秘める急潮の關門海底に科学の鍬を揮ふこと三十二ヶ月本土九州を地底に結ぶ關門鐵道の試掘道坑は世界隧道史上に不朽の一頁を飾る晴れの貫通式は十九日下關弟子待見張所において擧行された世界最初の海底隧道は躍進日本の手に依つて遂に開鑿されたのだこの關門海峡の空は榮光に映へ本隧道工事の總指揮官釘宮下關改良事務所長以下各關係者が所定の位置に著くと、遠く本省大臣室より前田鐵相が發する最後の破壊指令の電鈴が鳴り響く、間髪を入れず釘宮所長は電氣發火スイッチを力強く押した一瞬地底からグンと突きあげるやうな轟音が響き遂に本土九州を隔ててゐた千古の壁は一瞬に崩壊、茲に待望の地底の握手が下關弟子待側より五百六十九米門司小森江側より七百五十三米の海底でがつちり結ばれたのである時に午前十時、所長室の前に設けられた祭壇の久森玉は二つに割れ中から飛び出した鳩が海峡の空を旋舞する、海峡を壓する万歳の嵐の中に隧道指揮の古強兵加納弟子待見張所長と有馬小森江見張所長は各々部下を随へて南北兩方より歩み寄り感激の初握手を交し隧道戰士達一同は歴史的な感激を終了した

鐵相が押したボタン 世紀の偉業に成功
豆道坑は一千三百二十米

【東京十九日發同盟】海底隧道の試掘坑道は愈よ豆道坑一千三百二十米二ヶ年八ヶ月を要し遂に成り而もこの記念すべき最後の貫通爆破は本省における前田鐵相の押すボタンに依つて行はれた、この朝本省大臣室には前田鐵相、喜安次官以下[illegible]正十時となるや鐵相は大臣室に據ゑられた關門海峡の海底と連なる机上のボタン、指先に力をこめてグツト押した、すると下關側からは直ちに「只今爆破致しました」との通報に續いて釘宮下關改良事務所長から「無事貫通致しました、高さ二米幅二米五分」瞬間一同は期せずして思はず万歳を叫び用意の赤葡萄酒の祝杯を挙げこの世紀の偉業の成功を祝し合つた、かくてこの試掘坑道に依り愈よ昭和十六年三月には本土、九州を鐵路に繋ぐ本隧道の完成を見ることは確実となつた　前田鐵相は語る　本隧道は明治の末期から計畫され數次の調査を經まして漸く着工されましたのは昭和十一年秋でありましたが以来二ヶ年八ヶ月の今日本隧道の試掘坑道を見ました事は時局重大の折柄誠に欣喜深き快事でありまして國家のため慶賀に堪へない次第であります

小森九江領事代理 けふ牯嶺に向ふ

【九江十九日發同盟】皇軍の占領する所となつた廬山勝蹟には事變前在留邦人としては旅館經營の大元洋行があつたのみであつたが今後は邦人の大進出が豫想されるので之に備へ領事館警察分署を設置する事となり十九日午前小森九江領事代理は杉村、甲、兩部長及び熊野巡査を伴ひ視察のため牯嶺に向つた

チリーに又も激震
コピコ、コキンゴ附近は大被害

【サンチヤゴ（チリー）十八日發同盟】サンチヤゴ東北方アタカマフ一に十八日午前一時半激震があり、コピコ、コキンゴの兩市をはじめ附近一帯に甚大な被害があつた、目下の所、被害地とサンチヤゴとの間は電信不通で被害状況も明かでないが去る一月の激震に續く大地震にサンチヤゴ市民は戰々兢々としてゐる

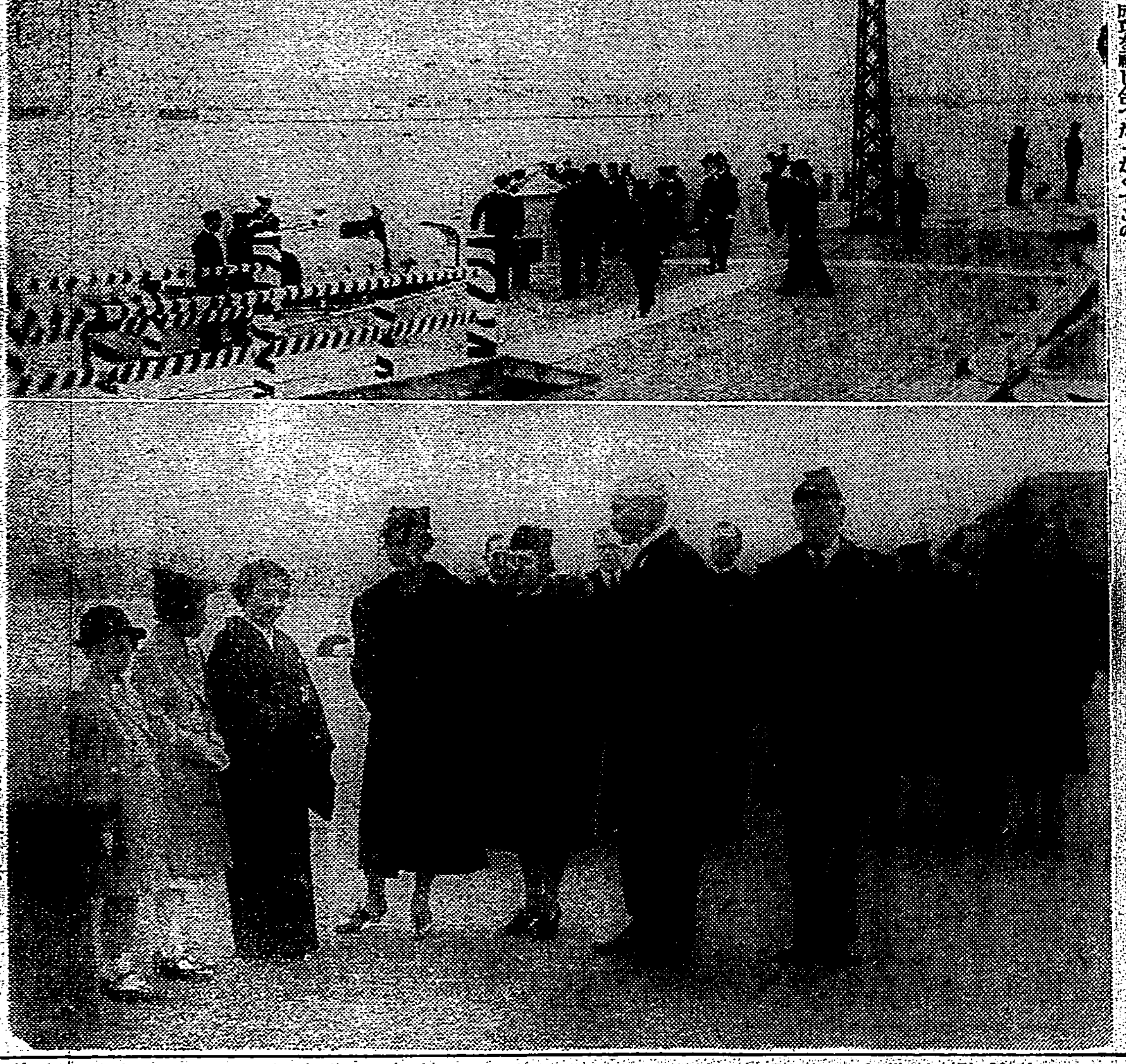

歸朝した齋藤大使の遺骨

（上）棧橋に上陸した遺骨（下）米大使及びターナー艦長が遺族を弔訪（右から）故大使令嬢、未亡人、一人おいて米大使、ターナー艦長（建橋）

高砂丸けふ入港
船客八百六十一名を乘せ

【基隆電話】高砂丸は十九日午前十一時基隆岸壁に着いた、船客は田端殖產局長、石川勸銀總裁、富田、奧田、小田、澤田の各台大教授等八百六十一名であつた

田端殖產局長談　今度上京中に決定した問題は工業關係のものが多かつた、セメント、金屬マグネシューム、再製ゴム等の新しい企業計畫、亞鉛、鐵板線材製品の統制機關の設置問題等がある、セメントは近年本島に於ける事業の進歩と共に需要が激增したが、東亞共內地からの供給がうまく行かない樣になり不足を來たして居るので本島に無盡藏にある石灰石の開發利用を實現すべく中央政府に本島に於けるセメント事業の緊急を說明した結果承認を得る事が出來たのでそれで資本金五百万円程度の臺灣化成工業株式會社を設立せしめ年產十万トンを目標にセメント事業に乘出す事となつた、金屬マグネシュームは我が國の工業用鹽の需給計畫に[illegible]して設立された南日本鹽業會社の姉妹會社南日本化學工業會社が鹽の副產物である苦汁の利用方法としてこれが企業化を計畫したもので本府の國防充實上極めて時期に即せる計畫なる事を認めこれが成立に努力して來た、その製產販賣に就いては本島の豐富低廉の電力を利用し旭電氣會社の電力を使用の下にマグネサイトを原料とする工場を計畫、居たが今回大體の目標がつき事業を進める事となつた、再生ゴムは本島に於いて回收されつつある古ゴムの三百五十噸を原料としこれが事業計畫は各方面で計畫されつつあつたが、この種の事業は大成を期する爲めには一元的に統制する必要があるので商工省の諒解を得、近く資本金百万円の臺灣ゴム工業株式會社を設立する事となつた、亞鉛鐵板、線材製品の統制機關問題に就いては內地では工業組合が中心となり地方問屋に配給する建前をとつて居り商工省としては本島にも內地同樣の統制方法をとらしめる方針であつたが、臺灣に於いては未だ工業法が施行されて居らず內地同樣の統制では種々不都合である關係上本島に於ける特殊事情を極力說明した結果島情に則した特殊の統制機關を設置する事に決し近く業者を招集の上統制會社を設置する事になつて居る

石井勸銀總裁談　今度は始めてだ、勸業銀行は臺灣に支店を設けてから既に十七年になるが官民の御援助に依り現在支店も臺北、臺中、臺南の三店となりその貸付殘額は一億を超え益々產業開發に些かの貢獻を爲し來つた事は慶伏である、然るにこの間昭和三年前總裁馬場氏が一度來られた丈で銀行首腦者は外に誰も來て申譯けない次第で今度の來臺は左樣の意味から一度實際を視察し業況に對する認識を深めて置きたい爲めである、本島產業開發の爲め努力する事は勿論、各位の御協力を得て貯蓄債券の消化に遺憾なきを期したい所存である

太洋丸廿五日 神戸出帆

【神戸十八日發本社支局特電】船客需要を緩和すべく郵船ではアメリカ航路の一万七千噸の豪華船太洋丸を台灣航路に一回繰入れる事になり來る二十五日神戸發二十八日着、三十日基隆發の豫定である

第三高女同窓會で 洋裁手藝講習會

臺北第三高等女學校同窓會では四月二十五日より七月二十四日迄の三ヶ月間に亘り（毎日午前九時二十五分より午後一時十五分まで）同校光榮記念館に於て同窓會員のために洋裁手藝の講習會を開催することになつたが希望者は二十日迄に同窓會長宛申込まれたいと

婆さん殺しの被疑者 毒藥をあふり昏倒
三橋町葬儀堂で發見

江藤アイ婆さんを殺害した被疑者前田文三の行方は事件發生後北署では間髪を入れず高雄、台中を始め州下各地に刑事を飛ばし捜査を進めてゐたが、十九日午後零時五分台北市三橋町葬儀堂控室長椅子に浴衣を着て頭髮ぼうぼうとした內地人男が仰向けに寢てゐるのを御成町派出所勤務中島巡査が發見、直ちに本署にこの旨を急報したので高原司法主任、岡本警部補三河内、古賀兩部長以下刑事が駈付け首實驗したところ紛れもなく指名犯人の前田と判明、毒藥をあふり昏睡狀態にあるが生命には別狀なき模樣である、現場に飲み殘りの毒藥とみかん罐詰およびオーバーが散亂してをりオーバーのポケットから現金六十餘円在中の財布が發見された、前田の恢復を俟つて取調べを行ふ事になつてゐる【寫眞は前田】

定期航空

〈內臺定期航空（下便）〉福岡發十九日午前九時四十一分臺北着乘客は次の通りである　岡本幸三郎（技師）江口諦郎（會社取締役）阿仲見（無職）外二氏

〈內臺定期航空（上便）〉臺北發十九日午前十時十八分臺北發乘客は岡田錦吉、桐野正雄、李文賦、曾啓明、張杜榮の諸氏

あすの天氣

臺北地方　東の和風晴
北部地方　東の和風晴
東部地方　北の和風晴
西部地方　北の和風晴
南部地方　北の和風晴

全國四十萬教職員の健康診斷を實施
文部省令で規定公布さる

【東京十九日發同盟】文部省では在学者の體位向上を圖るため新学期から全國小學、中等學校教職員四十餘万人の健康診斷を實施することとなり十八日文部省令を以て學校職員身體檢査規定を公布即日各地方長官に通牒を發した、この身體檢査は普通、特別の兩檢査に分れ普通檢査は校醫が大體在学者檢査項目に準じて行ひ特に結核性疾患の早期發見に重点を置き又特別檢査は地方長官の指定した醫師學校衞生技師が二年に一回宛教職員を檢査するものでこれはレントゲン線檢査、ツベルクリン皮內反應檢査、喀痰檢査等の精密檢査を實施して教職員の呼吸器を入念に檢査するものである

婦女を襲ふ怪漢
基隆署に捕はる

【基隆電話】基隆で約一ケ月前から市內昭和クラブ及び明照寺附近で怪漢が出沒し、早朝出勤のバスガールや女中を襲ひ若い女性を恐怖させて居たが基隆署風紀係の苦心捜査の結果、容貌、風體から見て市內義重町某洋服店の裁縫工福建省生れ支那人林米漬(二〇)の所爲と睨み注視して居た處又もや數日前一女性に怪しい振舞ひに及ばんとして居た所を檢擧取調べた處、遂に一切を自白した

そよかぜの搭乘者 テヘランで非常な人氣

【テヘラン十八日發同盟】イラン訪問親善機そよかぜ號の搭乘者一行は十七日午後四時日イ兩國旗を掲げた自動車に分乘してテヘラン市內の目拔きの通りを一巡したが道往く市民は「ジャポネ」「ジャポネ」と口々に連呼し非常な人氣であつたがゴレスタン王宮附近では折柄市內行進中のイラン國軍隊が一行に對し歩調を取り頭右の敬禮をとつて時ならぬ親善風景を現出した、尚十七日にはトルコの飛行機が七台編隊で到着するなど二十一日の御成婚式を控へてテヘラン市內は祝典氣分が横溢してゐる

後藤上等兵が捜す實兄
本紙の記事で所在判る

今事變に出征し名譽の戰傷を負ひ台中分院で療養中の白衣の勇士後藤上等兵の捜す實兄岡田俊之氏の所在はわかつた、即ち本紙記事を見た錦田醫院主、郵便局本田信雄氏を始め岡田君を見知る諸氏から岡田俊之君なら花蓮港臨港ドタアフンで現地開業醫となつてゐると北署に續々屆出たので北署保安係では早速この吉報を後藤上等兵に通知した　岡田氏は十年程前現地開業醫の試驗にパスしそれから現在の場所でずつと開業してゐたと言はれて居り、何故內地へ文通しなかつたか判然しないが兎も角も十五年振りの再會に兄弟が相抱いて嬉し涙を流すのも近い中であらう

拓大の臺灣合格者

拓殖大學は既報の通り入學受驗場を東京、福岡、仙台、京城、大連、台北に設け試驗施行の所二百名募集に對し千三百餘名の志願者があり盛況を呈したが台北受驗者十二名中左記九名が合格した
中ノ目操太郎(一部)加藤昌一、柔川忠廣、井上廣、(二部)太路忠夫、川窪恭英、宮哲夫、山內俊一郎、一番ヶ瀨昶(專門部)

鑿を揮ひ婿を突く

台北市大龍峒二二四周朱(五三)は日頃婿の周有(三)と仲惡く常に喧嘩の絶間なかつたが、十九日午前一時四十分自宅で些細の事から口論の末、大工用鑿を以て同人の脚部に一突し[illegible]

厦門は空梅雨で一足飛びに夏
近づく敵前上陸の一周年記念

【厦門發本社支局】今年の厦門は空梅雨ですよ、と古くから居る在留民は云ふ、雨期であるのに雨が少い、降つても一兩日すると青々とした空が續く、[illegible]の惱みである蚊も少い、既に白服、白ヘルメットの姿[illegible]も飛び出す[illegible]へ一足飛びである、音楽には五色[illegible]街のラウドスピーカーから音楽が流れて來る程よく[illegible]は台中あたりの[illegible]を思はせる

◇……◇

人通りも既に立つて多くなつた[illegible]には、くつきりとした[illegible]のままの[illegible]がらつきり浮び、月のよい夜など[illegible]の[illegible]館のネオンを仰ぎた[illegible]

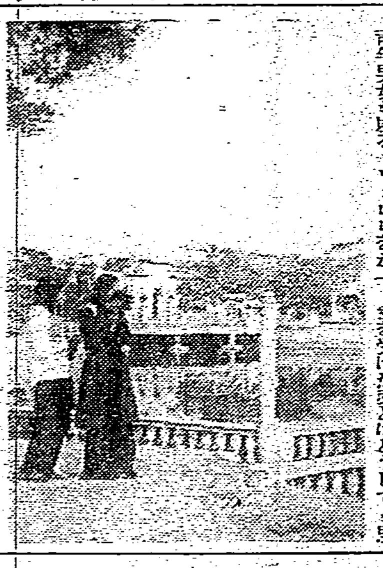

から公園をそぞろ歩きする中国青年男女も居る、ウクレレをか[illegible]

[illegible]

◇……◇

いて仕事をやる新中國者にとし[illegible]どし新しく許可してゐる

◇……◇

然し[illegible]ら依然何か仕事があるだらう位で目標も計畫もなく[illegible]渡航して來る者もある、さながら支那に於ける[illegible]地域の豐富な地下資源がすぐにでも[illegible]用出來るかの如く考へる者がある樣に、長期戰はかけ聲のみであつてはならない、[illegible]百名を突破するだらう[illegible]の[illegible]の問題では[illegible]頭を[illegible]ましてゐる

◇……◇

[illegible]

已まぬ醜態なるものを感じさせるのである

◇……◇

城の外からは[illegible]い日差しを浴びて毎日中国人はたゆみないその訓練を邁進と努力を以てそれを凝視してゐる（寫眞は厦門公園に遊ぶモダンな姑娘）

刑事防犯打合會

台北州警務部の刑事防犯打合會は十九日午前十時より州演武場に於て開かれたが二十日も續行の筈

正誤　本欄刊載故田中邦太郎死亡有馬彥二ノ有ノ字脫落二付訂正

今晩の映画

◆大世界館（堂一時上映）1基日ニュース 午後[illegible] 2人生競馬 3忠臣藏後告 4丹下左膳後篇大會
◆新世界館（堂一時上映）1テーニュース 2愛國六人娘 3新婚玉手箱 4剣唄天龍しぐれ
◆芳乃館（堂一時上映）1仔犬は微笑む 2中將姫 3基日・大每ニュース 4熱血の道
◆國際館（堂一時上映）1パテーニュース 2基日ニュース 3新妻はタイピストから 4最後のギャング
◆タイゲキ（晝十二時上映）1パラマウント・ニュース 2基日ニュース 3爆音 4地球を駆ける男
◆第二世界館（晝一時上映）1扉小僧初京行 2美技子の兄 3奴銀平

會葬御禮　田中邦夫

長期建設に保險あり　有隣生命　台灣支部　台北市東門町一五七　電話二八七六番　本社東京丸ノ內　社員優遇招聘

強腦強精・増血強壯！　ネオリンコ　病者も健康者も運用してハツキリ！　明朗生活に向つて邁進せられよ！　コンリオン　學校集團奉仕品あり　用兒小給養生　日本赤十字社

松竹大船春季特作　春雷（しゅんらい）　主題歌愈々發賣！　古き花園　二葉あき子　街の姫百合　ミス・コロムビア　伊川　(三一ニ〇三)　Columbia　レコードはコロムビア時代

乳兒便秘の合理的療法　下剤や浣腸は一時的の手段であつて根本治療には何の役にもたちません。マルツエキスは榮養をつけながら根本的に腸の機能を調整し自然的に排便せしめる特種作用があり便秘性の乳兒を健康に育てるには常備せねばならぬ榮養劑です。　乳幼兒の便秘性に　マルツエキス　和光堂　M01

家庭防空用電燈カバー　折疊式　マコトヤ商店

結婚の條件　規則は無いが　惠乃玉

現代　興味と實益　満點の評判雜誌

霧島昇・新譜第一弾　曉の歌　ビクターレコード

キングレコード　5月新譜　日本テレフンケン　TELEFUNKEN　シューベルト特輯マンス　未完成交響曲　ロザムンデ　シューベルト名曲集　死と少女　交響曲第五番　絃樂四重奏曲　輕音樂傑作選　浪花節　法印の大五郎　玉川勝太郎　上海の花賣り娘　別れの馬子唄　戰場の星　曉の海南島　軍神西住戰車長　豆歌手童謠集　河村順子・獨唱童謠傑作アルバム　KING

少年を護れ
罪を犯す少年は事變前より一割も増加

司法大臣官房保護係　大石三良

少年少女は、第二の国民として人的資源の缺乏を痛感してゐる現在の日本では、大いに保護を加へ善導せねばならぬことは申すまでもないことで、少年少女が善くなるか、悪くなるかといふ事は、国運の消長にも甚大な影響があるのですから、事変下の少年保護については万全を期したいと思ひます。

生産區域に、また大陸への進出に、また兵役志願へと、現在の少年等の活躍の道は多方面ですから、愛児を持つ家庭では、徒に子供を家庭のみのものと考へずに、将来有為の人物として国家の為に奉仕させる気持で教養されたいものです。

○

ところで、この事変下に於いて犯罪少年はどの程度にあるかと申しますと、事変直後半年許りは、一割の減少を見ました。即ち事変発生前昭和十一年七月から十二月迄は一一、七二八名でしたが、昭和十二年七月から十二月迄に一〇、三六二名となつて、事変直後の緊張の為に減少してゐます。処が昭和十三年一月から六月迄は一一、一一四名で約一割の増加を来たしその後増加する一方ですから、この点大いに考慮されなければならないと思ひます。

これは由々しい社會問題ですが声を大きくして叫んで見ても、各家庭の自覚がなければ到底その解決が望めないのですから、本年は特に母の會と協力して、家庭で少年少女を保護し善導する様に徹底的にやつて見たいと思ひますから世のお母様方の協力を切に望む次第です。

○

現在全国の犯罪少年少女は約五万人、潜在犯罪少年は十五万人と推定され、合計二十万人となるのですが、この二十万人の少年達が悪の温床となつて、国家社會に害毒を流すのですが、もしこれを善導し、有益なる方面に活躍させるとすれば、国運の上にも大きな影響があるでせう。

これ等の少年がどういふ原因で不良になつたかと申しますと

一、躾の放任	二、二〇四
二、小遣銭不足	一、六九二
三、躾の嚴	一四一
四、父母の操行不良	一八一
五、金銭の不取締	一四一
六、家庭の不和	一八一
七、環境の不良	六一七
八、継父母の冷遇	六四

等になつてゐますから、この点を考慮して頂きたいものです。また不良行為は何歳位から初まるかといひますと、七歳以下では男一六九、女九となつてゐまして、数においても少いし、これ等は大抵低能児ですが、多いのは十四、五歳から十六、七歳頃で、この頃から少年の悪化が著しく俄然犯罪少年が増加してゆきますが、即ち思春期の少年少女の悪化は非常なものですから、この頃の子供をもたれる家庭では特に精神教育に注意して、子供を保護し善導して頂きたいものです。

尚不良児は絶對的に云へば頭脳は悪くはありませんが、意氣地がなくて意思薄弱で、誘惑に負けるのが、犯罪の動機となつてゐますからこの点にも御注意下さい。そして特に今日のやうな軍需工業の盛んな時代に少年工の犯罪が断然多いのも注目すべきことで、彼等は勤労の激しい務めに、刺戟を求め、割合にいい給料を受けてゐるので、その使ひ途に、カフェーや喫茶店へ足を入れるといふのが犯罪への第一歩となるので、雇主側で十分に監督し、保護することによつてその大半は防げると思ひますから、ただ働かせて、賃金をやるといふ外に少年の保護と善導といふ方にも力を注いで頂きたいと思ひます。

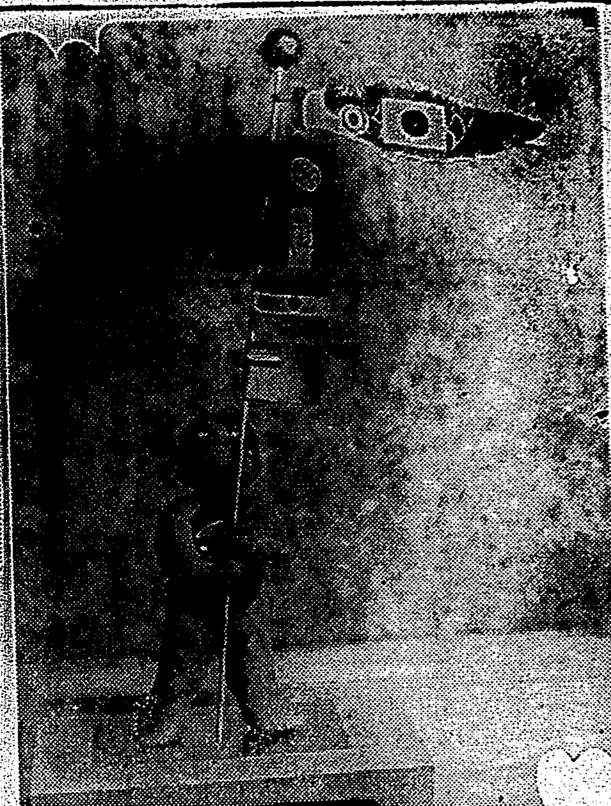

防共鯉幟人形

母親をおどろかす智慧熱の手當
心配はないが一應は醫師に

赤ちやんがスクスクと大きくなつて、生後六七ケ月となつた時、突然四十度に近い熱を出して、お母様を驚かす事があります。風邪を引いたのでもないのに熱の高いのは、七八度の熱を出して、二三日して歯が生えます。一番悪いのは四十度以上が一週間も續いて、生えるので、これを生歯熱、智慧熱と呼んでゐます。大抵は心配はありませんが、一應醫者に診て貰つて高熱の場合には頭を冷すとか、薬を服ませるとか、適當の手當をしなければなりません

×

歯の生える頃になると、流涎が多く睡眠が不完全で、下痢を起したり、嘔吐したり、痙攣を起したりして、却々危險な事があります。湿疹や蕁麻疹などを起すこともあります。歯の生える部分は幾分赤く腫、押すと痛みがあるやうなことがあります。こんな時には、つとめて清潔にして安靜にすることが大切です

注射の區別
患者も一應はお承知あれ

薬が體内に入りよく吸收させる方法としては内服、注射を始め灌腸、吸入、塗擦などがある。このうち注射法には皮下注射、筋肉内注射、靜脈内注射、その他腹膜外注射、心臓内注射などもある

×

一般に行はれるものとしては、皮下注射、之は薬液を皮下に注射するもので、その部の蛋白質を沈澱したり、刺戟したりせずに、内服することの出來ない患者とか、内服では吸收が困難で利き目の遅いものとか、或は内服では胃腸で分解して無效となるやうな薬物を體内に入れる時に行はれる、血清やカンフルの注射はその例である

×

筋肉注射になると、皮下注射よりも薬物の吸收が速かになり、靜脈内注射による吸收力にも及ぶものがある、一般に痛みを伴ふから皮下注射の許されぬ薬物に應用される手段である、不溶解性の薬物を乳劑として貯藏の目的に使はれる、つまり局部の筋肉内に薬液を入れると徐々に吸收され貯金を小出しにするのと似てゐるからである、例へば黴の治療薬である大風子油や蒼鉛の蒼鉛劑の如きはそれで性ホルモン劑にも應用される

×

また靜脈内注射は非常時的速效の必要な場合に行はれるし、血液内に薬物の一定の濃度を必要とする際に施される内服や皮下注射では利き目のあまり目立たぬ薬物もこの方法によると瞬間的に著しい作用を現はして來る。但し、血液を凝固したり、沈澱するやうな薬物は用ひられない、黴毒のサルバルサン(六〇六號)はこの方法で行ふ、これが皮下筋肉に洩れると注射の部位に炎症を起して來る、他の注射法より一層に消毒をよく靜かに薬液を注ぐ、よく靜脈注射で空氣の泡が血管に薬液と一緒に入ると危いといはれるが、今日ではそんな注射器を完備してゐるからそんな心配はない、一般に注射薬は血液の濃度と同位のものでないと種々の障碍を起し易い、つまり薬液の濃度を一定したものを注射する、これは殊に靜脈内注射薬に必要で、血液よりも高いか低いかの濃度を示す薬物の靜注は採用されない、近代治療醫学は人々に決して注射恐怖を起させることはな、といへよう

チャア坊豆日記 (36)

新関けんのすけ

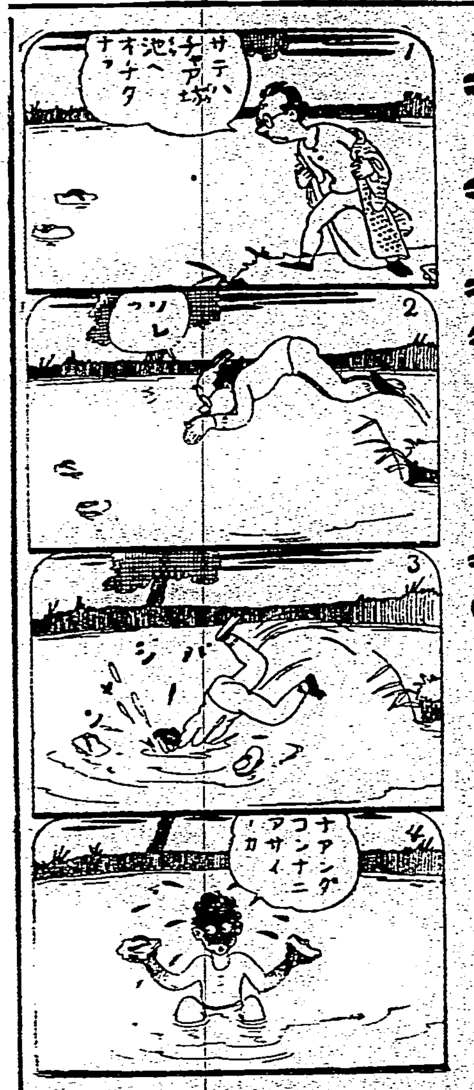

乳酸滋強飲料・
スキッレ
一杯! また二杯! 美味セーフ 健康ホームイン

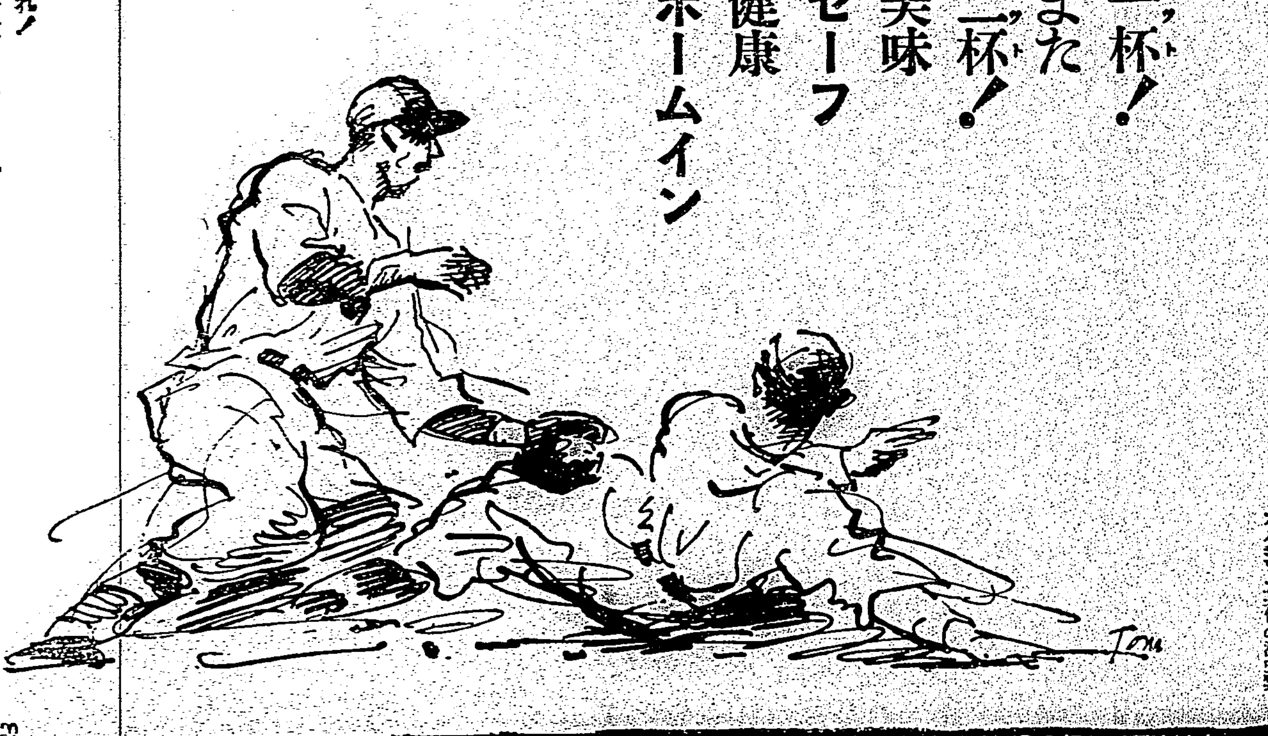

●主成分は 乳酸・ヴイタミン・糖分 カルシウム其他の滋強素
7倍にうすめて召上れ! 1本が七本分の大量になります

●徹宵勤務! ノーシンで引受けた!

好評の 理研ビタス
結核に ビタミンB₂複合體
結核治療に、榮養こそは體力をつけ自然治癒力を強化する有力なる武器でありますが、
榮養の増進と體力の増強を常にさまたげるものは、患者に特有の食慾不振、胃腸障碍、或は下痢、不眠等であつて、しかも結核患者の食慾不進や下痢、不眠等の解決は困難とされてゐたのであります。
ビタミンB₂複合體「理研ビタス」は、これ等の結核症状にすこぶる著明な効果ある點を注目されて居り、患者の食慾を爽快に回復し、腹部膨滿感を去り、下痢を整へ、神經を鎭靜して睡眠をよくし漸次發熱をも解消せしめます。
その結果、患者の榮養を改善し體力を回復して、病勢の輕快に大きな貢獻を齎すことは既に事實として立證されて居り、療養患者の常用榮養劑として着々賞讃を博しつゝあります。
肝油よりも吸收のよい濃厚な強力製品として賞用されます
文獻送呈 總代理店へお申込乞ふ
理研製品
一〇〇錠 二圓五〇錢 藥店にあり
總代理店 東京日本橋 株式會社 玉置商店

B—D—5

效果本位
人體に最も必要なビタミンと結成要素を混成する、諸有效成分を含有せる理想的強壯劑! 呼吸器粘膜の強化・食慾增進・活動エネルギーの補給に榮養と藥物の作用を兼ねる本劑に依つてのみ達せられる
世界的強壯劑
適應症 呼吸器疾患・神經衰弱・貧血症・腺病質・食慾不振・産前産後・榮養障碍・病後恢復期
包裝 小瓶・中瓶・大瓶
NEOTONE
ネオトン

アンチフラミン
ANTI-PHLAMINE
消炎・鎭痛巴布劑
小さい腫物より……大は肺炎の如きに至るすべての炎症性疾患に、本劑を塗布すると偉大なる顯著な效果があらはれる。而も用法簡單經濟的で良い。
適應症 肺炎・感冒・肋膜炎・ロイマチス・扁桃腺炎・神經痛・打撲傷・乳房炎・月經痛等
包裝 20瓦 60瓦

綜合的ビタミン滋養劑
ビタミンA・B・C・D・E・の綜合的滋養劑で芳香、美味なる爲め老幼を問はず榮養補給、發育促進、身體の抵抗力強化等に非常に賞用されてゐる。
ハリブマルト
HALIBU-MALT
包裝 三三〇瓦 一〇〇〇瓦
適應症 榮養不良・肺結核・貧血症・腺病質・産前産後・神經衰弱・食慾減退・病後恢復期等
(全國有名藥房・販賣)

G-Uサイド
ヂユ
(新治淋特效成分)
G-U-サイドの出現は從來の治淋療法に一大革命を齎らした。本劑は化學的作用を有する新療法として從來他の淋藥とは根本的に異り、服用二三日で止濃止痛、淋菌消失の卓越な效果があらはれる
株式會社 柳韓洋行 京城・大連・臺北・米國紐育
(UZ-91)

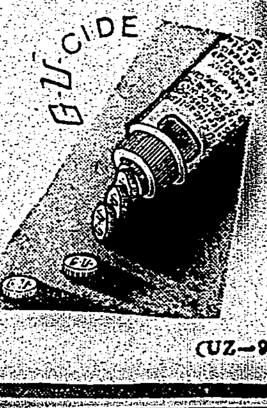

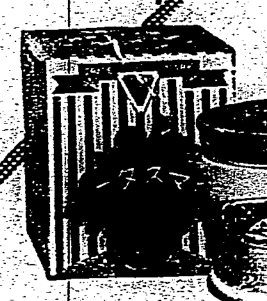

サラッとかゝなお肌!
いまが好機!
オヤツと思ふほど肌が美白になれるのも、いまのお手入れ一つ……マスタークリームなら、あの皮膚専門榮養藥ラセランの滲透力が第一だし、強い殺菌作用で皮膚障碍はすつかり解消……弾力ある若肌が輝いてきます。
お知らせ マスターホームパクトと粉白粉の新製6色の素晴しさ……もう大變な評判です
マスター バニシング クリーム
お化粧下に 髭ソリ後に

魯西亞船 (4)

土師清二作 坪内節太郎畫

髮 (四)

鋏を貸せと云つたお幸は、もう一と潔く髷を切るのだといふ。小せんは「志、だからそんなに潔くお切りになつてはいけない」といふ。二人で押問答してゐるのを、父親近江が聞いて。

「お幸、お師匠さんの仰有るやうにしな。それとも坊主になる氣かね」

「それ御覧なさいまし……」

と、小せんは、髪を櫛巻に結つた。解いた髪を手束ねて、櫛巻にしてやつて云つた。

「こんどは、わたくしの番でございますよ。切つて下さいまし」

近江が聞いて驚き顔で、

「お師匠さんも切るのか」

「はい、お幸さんが切れゝて仰有いますので……」

「さうか。今切らなくてもよからう。明日でもいい。實はね、今ここへ人が來る。少々込入つた話があるのでね」

とお幸に、

「大したお客ではないが、時分時だ。わしと利喜松と客と、飯を食べる支度をしてくれないか」

「はい、お松にさう云ひます。お酒……どうしませうか」

「酒は止さう。大切な御用向きの相談だから酒はいるまい」

「はい。ではお師匠さん。あたしの部屋へ行きましよ。お手が汚れたでしよ」

お幸と小せん、次ぎの間を片付けて別の間へ行く。お幸は切つた三千筋の黒髪を白紙に包んで、大切に手文庫に入れた。

座敷では、近江と利喜松が、

「お前も、座敷に上らんか」

「へい。あの男が來るまで、ここで待つてやりませう。あちらの切戸を叩けと云つてありますから叩いたら迎へてやります」

「さうか。お前は、どう思ふかね あの男を……?」

「良い職人だと思ひます」

「黒助といふのが、あの男の本名か」

「みんな、さう云つてゐます」

「黒助……本名では無からう。鍛冶職だから炭焼れになつて黒いには黒いが、黒助といふのが本名ではあるまい」

と、近江は考へ深い様子になつて、

「鱸先生がお見出しになつた職人だらうだなア」

「さうです。鋲の名人だといふ評判ですね」

「船鋲はむつかしい。殊にこんどの戰船だと、舵を無理に切る、帆の力も大きい、鋲が悪いと、舵を切つた途端に波と風のために……船が裂けるかも知れぬね」

「鋲が、丈夫だと大丈夫なのでございませんか」

「鋲釘が大切だ。鋲は存外力が強いものだで……」

「鱸先生のお見出しです。きツと黒助は、立派な釘をこしらへませう」

利喜松は、さういふのだつた。鱸先生といふのは水戸藩の船奉行鱸半兵衛のことであつた。鈴木一族であつた半兵衛は、最近になつて鱸を姓とし、一族の人々とは別に一家を立てた。蘭學を納め、曾つて地球儀を作製し齊昭公に献納して褒美を賜つたといふ學者肌の人であつた。

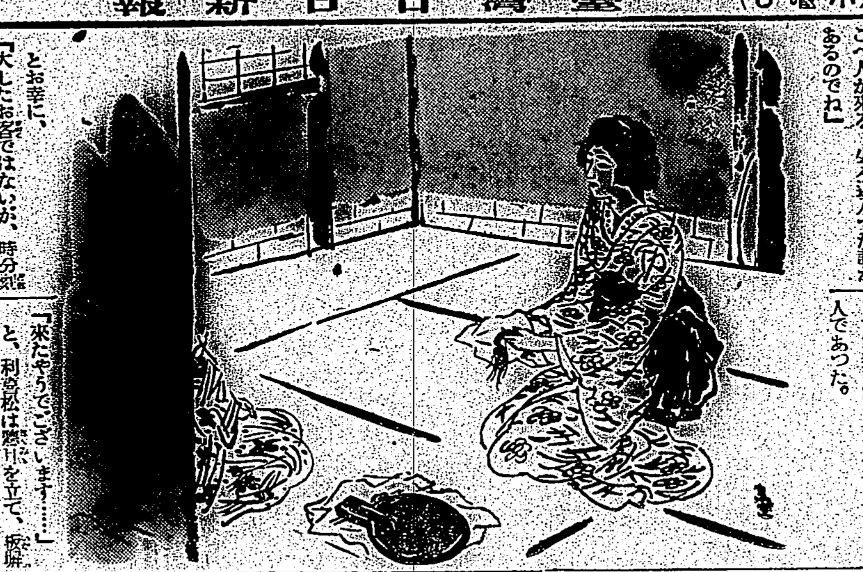

「來たやうでございます……」

と、利喜松は聽耳を立て、板塀の方を見た。すると、板塀の切戸をコツコツ輕く叩く音がするのだ。

「迎へてやります」

利喜松は、飛石つたひに庭を横切つて板塀に近づいた。

「黒助さんかね?」

板塀の外で、

「はい、黒助です。十方近江様さんの宅は此所ですか」

「今開けます」

利喜松が、掛金を外して切戸を開けた。外に佇つてゐた黒助は、利喜松を見て

「あゝお前さんか。はははは……お世話になります。済みません」

無雑作に笑つて切戸から庭に入つてきた。古袷一枚着流しで角帯草履、三尺帯に古手拭ひをぶら下げてゐる。見窄しい黒助の風體だ。

カメラノオト 光の扱方

カメラ・シーズンである。カメラを持つ人が誰しもまづ氣になるのは光線だが、その光線にもいろいろある

最も普通なのは太陽光線即ち日光、それも直射の場合が多く用ひられる。但し、スカイライトはサシライトの分類ともいふべきもので、多少の違ひがあるばかりである

ここに特殊の例としては、月の光があるが、これを光源もしくは被寫體とする場合には、太陽の反射光と見て扱へば大差ないわけで、月もその光の点からいへば、寫眞術の上では日光の部に編入れられる

人工光線では、その代表的なものは、いふまでもなく電燈である。その他瓦斯、アーク燈、水銀燈等々あるが、近頃盛んに應用されてゐる閃光電球も、この人工光線の仲間に入るべきものである

このほか、放電も光源となる。夏季にはよく利用される稻妻が、その主なもので、これは光源にもなれば被寫體にもなる。しかも、その兩者を兼ねる場合が多く、これは科學研究の方面で盛んに利用されてゐる

更に副射線がある、これの代表的なものはレントゲンで、その他にもラヂュウムなどの副射線が科學の研究には大いに役立つてゐる

光の利用といふことが、現代寫眞術で重要な役割を演じて來るに従つて、光の質といふことがいよいよ檢討されることになつて來る。光の質とは何かといへば、光が含む波長の長短及びその割合の如何に含んでゐるかといふことであつて、これを知ることが、フィルムの選擇やフィルターの區別に非常な参考となるのである

名さへ忘られた 信州の珍食品

岡澤木一郎

山 國の信州では、この國獨得の食べ物の中に、「ほうとう」と「ひんのべ」といふ珍らしい名前の品が二つある

この二品もいはゆる日進月歩の文化の波に逐はれて、今の若い人達の間にはその名前さへ知らない人が大分出來てきた

「ほうとう」には「かぼちやほうとう」と「あづきほうとう」の二つがある

大體は農家の食べものであるが、その拵へ方はすまし汁（味噌を煮て布袋で漉したものか、または、煮干で淡めて作つた汁）の中へ、南瓜を適宜な大きさに切つて入れよく煮えたところへ、幅二三分、厚さ五厘位に打つた手打の饂飩を生のまま入れて煮上げたもので、これを「南瓜ほうとう」と云ひ、また、小豆をたつぷりの水で能く煮ほどき、それに薄く味をつけた中へ、右の平打を入れたものを「小豆ほうとう」といふのである

× × ×

こ れとはまた別に、味噌汁の中へ、その時々の野菜を汁の實に入れて その中で煮たものを「打込」といつてゐるが、前にもいつた「小豆ほうとう」がだんだん山間地へ進出して來て町方の馳走の仲間入りをするやうになつてからは汁は漉し、饂飩も餡で汁粉の汁と同じ物になり、砂糖も澤山入り、平打も生でなく茹て入れるやうになつて、大へん贅澤なものになつた

× × ×

次 に「ひんのべ」といふのは、東京などでいふ「すいとん」に似たもので、小麦粉をよく捏ね、軟かく粘るやうになつたのを、クルミ位の大きさにちぎり、兩手の指先で引き延ばしながら、煮立つた汁の中へ放すので、この汁は味噌汁でもよく、また、煮出しと醤油で作つた煮汁でもよいのである。汁の實は青菜、葱、せり、大根、茄子など、何でも結構である

× × ×

先 年この「あづきほうとう」を賓物にしたら珍らしくて面白からうと上京したついでに、瀧の川のそぶ忠さんへ出かけて、名前の「ほうとう」といふ字にどんな字を當てたらよからうかと相談したところ、瀧の色の「紫」なのに因んで、紫色の組紐といふ意味で「紫組」（むらさきひも）と云ふ名でよかうたが、これはどうも少し見當違い名前であるやうに思はれさうかといつて「湯」と書いたのでは少し佛臭くておもしろくないとおもつてゐたので、いづれも決せず、つい賓物にはしないでしまつた。處が、いつぞや大森の一茶庵で賓出した「ほうとう」といふのは、傳説品物は違ふやうであるが、（チラシ）を見ると「寶飩」（ほうとう）といふ字を當ててあつた

その出典はまだ聞いて見ないが、或は支那方面から來た名前かともおもはれる

△岡澤木一郎氏は日本麵類史研究の第一級に属する人、現在長野市探堂町に居住し、さきに長野放送局の需に應じてその研究を發表されたことがある

敗退棋戰 (四十)

（小泉氏一回戰（二回目））

先 七段 ▲溝呂木光治

中手 七段 △小泉兼吉

（圖は二五金迄の局面）

△小泉氏（持駒）なし

九	八	七	六	五	四	三	二	一	
△香	△桂				△王		△桂	△香	一
	△飛			△金		△金	△角		二
△歩	△歩	△歩	△歩	△銀	△銀		△歩	△歩	三
				△歩	△歩	△歩			四
									五
		歩		歩		歩			六
歩	歩		歩		歩	桂		歩	七
	角	玉			銀		飛		八
香	桂	銀	金		金			香	九

▲溝呂木氏（持駒）歩

▲五八金右 △二四歩 ▲一六歩 △八四歩 ▲六八銀 △八五歩 ▲七七銀 △七四歩

大崎八段講評

▲溝呂木君の五八金右は玉の厚みを作つて飯飛からどう指すかを見る意味で先手番だけに急ぐ必要はない

△小泉君の二四歩はゆつくり模様を見る意味で攻めさせ其隙に徂を求める意味であるか八四歩八五歩と飛を先手に用ひるが本手であるは云ふまでもない

▲溝呂木君の一六歩はゆつくり指して一局の形をよくする意味で先手番だけに位負けとなつては不利が加はるのである

△小泉君の八四歩は當然で私はむしろ近い氣もしたが飛を攻めに用ひなければ自然に徂が生じるのである

▲溝呂木君の六八銀は玉を手堅くする意味で九六歩突きもあつてその時の氣持によるべきである

△小泉君の八五歩は絶對で敵が捨てて置けば八六歩と利かして歩を得ようとしたのである

▲溝呂木君の七七銀は玉の厚みを作ると同時に八六歩を警戒して是非必要な受けである

△小泉君の七四歩は桂の捌きを作る意味でいづれにしても焦つてはいけないので溝呂木君の模様を見ようとしたのである

海外小話 欧洲大戰は勃發するか

米國輿論研究所では去る一月末次期歐洲大戰の可能性につき米國輿論の調査を行ひこの程其の結果を發表したが、右調査は全米四十八州に亘り各階級を通じて行はれたものでその結果から見れば米国民が本年初頭に於て近く歐洲大戰勃發の可能性を相當に強く信じてゐることを示して居り、各方面から興味を以て見られてゐる。研究所長ジョージ・ガラップ氏の名によつて發表された統計中主なるものは次の通りである

一、本年中に歐洲列強中に戰爭が行はれると信ずるか？

△然り 四四％ △否 五六％

一、右の戰爭勃發の場合米國はこれに参加するか？

△然り 五七％ △否 四三％

一、右の戰爭に於て下記の諸國中いづれが戰爭の責任者となると思惟されるか？

イ、ドイツ一國 六二％

ロ、イタリー一國 二％

ハ、ドイツ並にイタリー 三〇％（以上合計九四％）

ニ、他の諸國 六％

右の統計は一九三九年に於ける大戰勃發の可能性の大なることを示すものであるが、殊に第三綱目に於て一九三七年の同研究所調査に依れば戰爭開始の責任者は日本及びソ聯とするものが、大部分を占めてゐた當時に比較して米国輿論の變化を示すものとして多大の興味がある、更に投票の過半數が米國参戰の可能性を肯定したことは同調査初まつて以來恐らくは世界大戰以來のことであらうと云はれてゐる

講談倶樂部 春の増刊

講談倶樂部春の増刊は讀切篇二十有餘と探偵捕物實話集の特輯がある。菊池寛の久し振り時代物「報恩武勇傳」とこれと對照するやうに加藤武雄が現代物「春雪」で氣を吐いてゐるのを手始めに、角田喜久雄、濱津雪郎が前者は冤罪もの「白髪冤者」が「一莖の花」とお得意もの、現代物語でこれまたよいところを示してゐる。講談倶樂部の編集局を云つてよいものに村上浪六の「蓬臣國直天惑の一垢離場の仇討」と更に、大倉燁子の「縁結び白髪」、三角寛の「牛肉の娘」も面白さに於て白眉の優篇である。探偵實話には四篇、何れも怪奇海話ものを集めたのは壓巻へあつてよく其他にも萬進百家の力作、傑作を蒐めて云來にない緊張ぶりは、明朗春の讀物としても第一のものである

カナ文字ニュース

▲ワガ カイグンノ ヒカウキハ、十五日 南支那ノ 龍州ヲ バクゲキ シマシタ。カウシヤハウヲ モノトモセズ、テキノ タイセツナ タテモノヤ、グンヨウジドウシヤニ、バクダンノ アメヲ フラセ、コレヲ コハシテ シマヒマシタ。

▲中支那ノ ワガ リクグンブタイハ、十八日ノ アサ 廬山ヲ セメオトシ、ヤマノウヘ タカク、日ノマルノ ハタヲ ヒルガヘシマシタ。

▲南昌フキンノ ワガグンハ、十七日ノ ユフガタ 浦津華ヲ センリヤウ シマシタ。ワガグンノ イキホヒニ オソレタ テキハ、テツパウヲ ナゲステテ タイキヤクヲ ハジメマシタ。

▲臺北市ノ 小學校ト 公學校デハ 二十五日 セイトヲ テツケシテ、ミクニノ タメニ ハタライテ、メイヨノ センシヲ ナサツタ ヘイタイサンガタノ キゾクヲ オトヅレ、ゴレイゼンニ オハナヲ タムケ、キゾクノ カタガタヲ オナグサメ スルコトニ ナリマシタ。

▲義勇學校第二號ハ コンゲツノ ヲハリゴロ 東京カラ 臺北ヘ オクラレテ クルコトニ ナリマシタ。コノ ヒカウキハ ドイツカラ カヒイレタ 六人ノリノ サヨキヤクキデス。

▲イマ カナダヤ アメリカ デハ、カヘデノ キニ キザミメヲ ツケテ、シルヲ トツテ キマス。コノ シルカラ ハ サトウガ トレルノダ サウデス。

商況（十九日）

臺灣正米市場 前場

▲二期蓬萊 當 三、五 三二三 三三 一四車 中 三、三八 一八車 先 [illegible]
▲一期丸糯 四、六 三、〇 三 一六車
▲二期蓬萊 當 寄三、三 止 三五 高 三六 安 三二 中 三、三九 一〇車
▲一期蓬萊 三車 三三 三八 [illegible]
▲二期丸糯 寄四、五 止 三 高 三 安 三 三元車

中場 寄三、六 止 三六 高 三六 安 三五 二六車

基隆在庫米（十九日朝現在）

二期蓬萊米 一一、六二七
二期丸糯米 四二、六〇三
一、二期蓬萊白米 三二、六〇〇
一、二期丸糯白米 四、一三〇

高雄在庫米（十九日朝現在）

到着米 二七車
合計 八〇、九六〇 三四三三
二期蓬萊米 三、三〇三袋
二期丸糯米 一、九三七
二期長糯米 五、二三九

大阪期米前場

	寄	中	先
節	三五、八七	三六、三四	三六、五九
一	—	三六	六〇
二	—	三六	六〇
三	—	三九	六二
四	—	—	六二
五	—	三九	六二
六	九四	—	六二
七	—	—	六二
八	—	—	六二
九	—	—	六二
十	九〇	三二	六〇

東京期米前場

	寄	引
寄	三六、一六	三六、六一
引	二〇	六三
高	三三	六四
安	一六	六一

神戸期米前場

	當	中	先
寄	三四、九〇	—	—
引	九〇	—	—
高	九〇	—	—
安	—	—	—

東京銘柄清算前場

▲二期蓬萊 當 不申 中 [illegible] 先 [illegible]
▲一期蓬萊 寄 不申 引 三、五 不申
▲二期丸糯 寄 四、五 引 三五 不申
▲一期丸糯 寄 一四、一六 引 谷

東京銀行賣株

日銀 五三三、〇 同新 三七六、〇
正金 一九六、八 同新 二七、六
興銀 一〇二、五 同新 七六、〇
勸銀 一〇三、四 同新 三三、四
(以上) 八九、八

東京國債前場

	寄	引
甲、五	一〇三、九五	一〇三、九五
二、五	一〇三、九五	一〇三、九三
一、四	一〇三、〇五	[illegible]
二、四	一〇三、〇五	—
米貨六年	三八、七〇	三八、〇〇
同五年	三七、九〇	三七、九〇

東京短期前場

	寄	引	高	安
東新	一二六、六	六〇	六八	六〇
大新	六五、八	五一	三八	三一
鐘紡新	一四四、〇	—	四二	三九
鐘新	七三、四	五〇	四二	三〇
帝人新	八四、九	四六	—	—
東レ新	七六、三	六一	六	—
日魯	—	一八	—	—
日蓄	七七、七	七七	—	—
郵船	七四、〇	三二	四一	二一
郵新	三四、〇	三三	—	—
重工	—	二	三	三
日石	—	六二	九八	三三
日立	七四、九	二九	—	—
満業	七三、〇	—	三〇	二八
電工	—	—	二〇	一〇
鋼管	—	—	七九	七九
東電	五一、一	一一	二二	二〇
満鐵	六三、〇	三〇	一一	三〇
日蓄新	八四、〇	二八	—	—
日産	六五、九	二八	—	—
麥酒新	三五、八	—	—	—

東短取組喰合

新東 三〇八、八七〇株 賣方二九店 買方五二店

商栄 一四、一二〇株 賣方二三店 買方五四店

新東兩建從除 一五五、四六〇株

東京長期前場

銘柄	寄	銘柄	引
富士紡	五五、二	鐘新	七六、三
日清紡	一四四、八	片倉	二六、一
帝人新	八四、八	洋紡工	四三、五
帝麻新	八三、一	東電	五五、八
日産新	五一、八	昭電	六四、九
日産	九九、九	帝蓄	六九、四
明治新	五四、八	沖蓄	二九、四
満業	七〇、二	東新	一二四、九
東株	一一四、一	同新	五三、四
郵船	七三、四	同新	三五、三
商船	七九、八	同新	三五、二
石川島	六〇、三	浦賀	四四、二
新潟	七一、七	重工	七五、九
日立	七五、五	池貝	八三、八
北炭	七二、三	九炭	三九、三
磐城	五九、五	入山	六九、九
鐘淵	九四、八	同新	[illegible]
鋼管	八四、五	同新	七五、四
二新	五三、〇	同新	七〇、五
小倉鋼	七二、四	同新	二四、三
淺野	四四、四	満鐵	六三、八
二新	一七、八	同新	四六、一
地鐵	五三、四	同新	三〇、三
東拓	五七、五	ラサ	七六、五
東邦	五六、五	日石	七〇、二
油脂	六〇、八	同新	四六、六
日窒	六五、三	電化	五八、五
北樺油	三五、九	同新	三〇、五
日魯	六〇、五	蒸益	二七、二
水産新	四〇、一	東亞	七二、三
日魯新	六七、三		
松竹	三九、四		

東京長期總取組

當限 六二〇、七八〇株

中限 四三一、八八〇株

先限 一八八、九九〇株

合計 一、二三一、六五〇株

大阪短期前場

	寄	引	高	安
商船	七九一	八九	九四	八八
郵船	七三八	三五	—	—
日魯	六一六	一七	一七	一六
水産新	—	—	三九八	九八
日石	七二二	一八	—	—
日立	七四六	四七	四七	四六
國産	八七四	七六	—	—
満業	七二八	二八	二九	二八
倉紡新	五〇三	〇四	〇四	〇三
帝人新	八四三	四七	四七	四三
帝人	一〇三	六六	六七	六三
東新	一二六三	—	—	—
宇電	四三七	—	—	—
東電	五七〇	—	—	—
望業	八一〇	一〇	一〇	一〇
電工	—	六〇三	—	—
日蓄	六五八	五七	五九	五七
満鐵	六二〇	—	—	—
日レ	七二九	二九	二九	二九
鐘紡	一四四	四七	四七	四二

大阪長期前場

	寄	引
大新	六五、四	五、四
東新	—	五、九
鐘新	一四五、三	五、五
鐘紡新	—	七五
帝人新	八三、〇	三、〇
満業	七一、一	一、二
東亞新	二二、〇	二、〇
沖電	二九、一	三、六
商船	八〇、〇	九、六
同新	三五、四	七、二
郵船	七二、九	—
同新	五三、五	三、五
日魯	六〇、〇	—
日石	七五、六	六、七
倉新	—	五、七
同新	—	四九、三

大阪砂糖清算前場

限	寄	引
四	一三、〇一	一三、〇一
五	〇五	〇六
六	〇九	一一
七	一九	一六
八	二一	二〇

大阪砂糖現物

三酒〇BB 一二円七〇錢

分蜜M、J 一二円二〇錢

和(赤)(総) 一四円八〇錢

(縄) 一四円八〇錢

(日) 一四円八〇錢

精製白糖A双 一四円八〇錢

黒糖 一四円七五錢

神戸豆粕前場

	寄	引
四月限	六、二〇	六、一九
五月限	一九	一八
六月限	二一	二〇
七月限	二三	二三

大阪棉花前場

	寄	引
四月限	三三、七五	—
五月限	三三、七五	—
六月限	三三、七五	—
七月限	三三、七五	—
八月限	—	—
十月限	三三、三〇	三三、七〇

横濱生糸前場

	寄	引
四月限	一、〇九一、〇	一、〇九八、〇
五月限	一、〇九三、〇	一、〇九八、〇
六月限	一、〇七四、〇	一、〇七三、〇
七月限	一、〇七二、〇	一、〇七四、〇
八月限	一、〇四九、〇	一、〇四九、〇
九月限	一、〇四九、〇	一、〇九七、〇

酵母應用 丹頂 バニシングクリーム
たゞのバニシングではない
酵母菌應用の生きたクリームだから、どんなバニシングも此の酵母クリームには敵はない！
用藥 製法專賣特許
●肌アレ、ニキビ ソバカス、小ジワ 其他の皮膚障害を根本的に豫防し、皆に榮養と弾力を與へて粉白粉の快適な下地を創る多角的に優れた酵母の薬効を今迄のバニシングと比べて早速お試し下さい
丹頂ヘアトニック及び丹頂ポマードにもあり・金鶴香水株式會社 賣發

ミツカン酢 味も香もよい 中埜酢店

毛深 近代女人待望の驚異的除毛剤

臺日案内
料金 三回 五回 十回 十五回 二十五回以上
書籍 教育會改訂版 新國語教本 案内書呈 臺北太平町三丁目
医院 性病科 永吉醫院 臺北市西門市場東側
X光線新設 兒科内科 小林醫院 臺北大和町
内地土産 木瓜とタンカン 臺北本町二 矢野商店
寫眞 カメラ中古品高價買入 臺北市京町二 南光寫眞機店
中古寫眞機 交換賣買 臺北市日新町二 吉田
青寫眞 感光紙販賣 末永工務所
藥種商 喘息にワンカ 臺北榮町四ノ二
即刻效顯 板野淋藥 注射以上 基隆市義重町
バンドマン 内地へのおみやげに 全島有名藥店にあり
洋服 婦人服地 新柄 新世界館北へ半丁 ラクダヤ
ラヂオ器械 ラヂオ十ケ月月賦販賣
時計眼鏡 小川メガネ店 榮町
メガネは金光堂 兒玉町
樂器 オルガン、ピアノ 北ト蓄音器
洋樂レコード賣買
食料品 鰹の佃煮新荷着 石黒商會
雜件 ワイシヤツ 村井商行
組立式洋服タンス 日本樂器木工部
特許 商標 岸喜鑑
風味の良い 平戸の摺味噌
基隆名物 平戸のかまぼこ
新古日本刀賣買 鈴木常弘堂
冷藏庫の修繕は 八木兄弟商會
最新流行 ハンドバック 新荷着 石黒商會
玄米精乳、牛乳 長命軒
蚊電球 名がやいらず
入スーア

極板 蓄電池
蓄電池各種 自動車用極板 鑛山燈用極板 極板各種
製造元 大阪市北區 合資會社 サン電池製作所

カレー モナカー 食通の良い香味 手軽にカレーが作れます 壹個三銭分
東京 スキートーレカ本舗 製

一吹の霧でスグ殺す キンチョール
近代科學が生んだ驚異的殺虫剤 キンチョール
液体殺虫剤の覇王！ 有効成分九十八％ 他に比類なし價格亦低廉
（薬店、荒物店にあり）
家蠅 南京虫 ゲヂ 蚤 油虫 蚊

コシケ、月經不順、子宮諸病と子寶を望む御婦人へ
現代女性の一歩進んだ婦人科藥 恵乃玉
愛の結晶は健全な母體から
御愛用者の御評判で無代進呈
何よりかより實費が進精！！
一度使用して一週間有効／
恵乃玉の主効
やつぱり是が一番良い！
東京市牛込區 本舗

昔も今も 效能で賣れる 七ふく ひえ薬
大阪高津表門筋 本家七ふくや伊藤長兵衛
振替大阪九七三・電南七二九

かぜ熱 頭痛に 神經痛 とても良く効く カイン 各藥店にあり

專賣特許 二度使へる カモ井のハイトリ紙
強力殺虫液 カモ井のキリメツ 芳香無比 人畜無害
カモ井のリボンハイトリ 越年効力保証
發賣元 大阪 大谷商店

臺灣日日新報

本日夕刊共十二頁

編輯發行人 佐々木 ○
發行所 臺北市 臺灣日日新報社

社說

日本米穀會社設立と臺灣 內地や朝鮮と異る特殊事情

一

第七十四議會を通過した米穀配給統制法は既に公布されたが、之と不可分の關係にある日本米穀株式會社も先般來設立準備中であり近く公布實施を見ることになつてゐる。一方朝鮮にたても內地と連絡をとり米穀配給の円滑と價格の適正を期し移出販賣を統制する目的からして朝鮮米穀株式會社を設立することになつてゐる。日本米穀會社と云ひ朝鮮米穀會社と云ひ臺灣の米穀移出管理とその設立精神に於て一脈相通ずるところがあるのみならず臺灣米の移出管理を行ふに際し消費地たる內地及び朝鮮に於て配給の円滑と價格の適正等米穀統制の完璧を期するためには內地にあつては日本米穀會社、朝鮮にあつては朝鮮米穀會社を販賣機關として利用し密接不離の關係を保持して行くものであるから臺灣としては右兩社が完全に設立の運びに至つた曉は米穀移出管理の遂行上、一時懸念された特別會計法の運用並に販賣上の支障や、不安が、一掃せられたものとして洵に喜びに堪へない次第である。

二

最近の入報によると日本米穀株式會社は資本金三千万円、內半額一千五百万円は政府出資とし、半額一千五百万円の內一千二百万円を現在の全國米穀取引所にて優先的に引受け三百万円は系統組合其他で引受くることになる模様である。右に關する詳細は尙不明であるが、議會に於て議員の質問に對し周東米穀局長が答辯したところによると米穀會社設立と共に廢止さるべき現在の米穀取引所の利用價値を認め、その設備、土地等を米穀會社に適當の價格で買收せしめ、取引所の使用人は會社の從業員として使用し又取引員に就ては同様に重要都市に設置する新正米市場の取引員として敍用して行くとあり、これは明かに米穀配給統制法の第五十六條の明文を說明したものであつて既存設備の利用と失業救濟の精神が多分に織込まれてゐるやうだ。又朝鮮の米穀會社にあつても現在の設備機構を利用して米穀商に失業者を出さないことになつてゐるやうである。之らは臺灣米の移出管理實施に伴ひ失業者を出すべき方面、即ち移出商、正米市場並に米穀代行會社及び市場組合員、仲立業者等に對しても併せ考慮さるべき問題ではなからうか。

三

勿論今は非常時局であり國策遂行の爲めには個人の犠牲も或程度甘受しなければならぬ時代であるが、失業者の救濟若くは轉業助成は國民をして銃後の奉公を全うせしむる爲めにも必要な條件である即ち日本米穀會社や朝鮮米穀會社が紙上の措置に出でつつあるのも故なきに非ずである。併し乍ら臺灣は內地や朝鮮と聊か事情を異にしてゐる。移出管理の實施に當り既存の機構中利用さるべきものは產地の籾摺業者を主とし其他金融運輸機關位のもので、他は殆んど失業し殊に正米市場關係者の如きは何等利用の途なきに至るのである。尤も將來臺灣に證券取引所が設立される曉には、右正米市場組合員の一部を此の證券取引所の取引員として轉業收容し得る望みがないではないが、その大多數は米穀取引にこそ經驗を有すれ證券取引には經驗なく而もその中には無謀な競爭の爲めに疲弊してゐるものも尠くないのである。當局に於ても移出管理實施に伴ふ失業者に對しては相當考慮してゐる模様であるが、內地や朝鮮と異る特殊事情に就ては此の際關係當局の認識と同情ある措置を希はなければならない。

增城西北方の敵を包圍して猛攻を開始 皇軍息つく暇もなく

【廣東十九日發同盟】增城の西北方に戰陣を布いて頑強に抵抗する敵百五十四、百六十兩師の各一部並び百五十二師の主力を擊破すべく行動を起した我精鋭〇〇及び〇〇部隊は十六、十七の兩日に亘り霧雨沱滂を冒して險阻な山野に大軍の敵を包圍し、霧雨の中に猛擊を繰返し、恰もタンネンベルヒを思はしめる大殲滅戰を行つて大勝したが、更に同部隊は息つく暇もなく十九日朝來增城西北方鐘古毬附近に陣地を占める敵百五十九師をも一氣に殲滅すべく包圍態勢をとり猛攻を開始した

藤橋の敵を急襲

【上海十九日發同盟】海軍當局十九日發表 南支方面戰況 一、去る十六日海南島東岸藤橋港の奇襲上陸に成功せし海軍陸戰隊は爾來藤橋を中心としその附近一帶に亘り殘敵を掃蕩し戰果を擴張しつつあり

二、十七日海南島東部藤橋の敵を急襲せる海軍陸戰隊は約四百の敵と交戰これを擊退せり、我方損害なし

黃河南北岸で肅正戰

【包頭十九日發同盟】綏西の四月攻勢命令で陝北方面に侵入、京包線の破壞と陰山脈北側の共産遊擊隊との連絡を企圖しつつあつた黃河南岸地區の馬占山軍騎兵師、何柱國軍の一部は黃河を渡河、北岸に進出し行動活潑化したので我〇〇快速部隊主力は十九日拂曉これを一掃すべく、騎兵進擊を開始、黃河南北岸デルタ地帯に大肅正戰の火蓋を切つた

〇〇一瞬で陷落

【〇〇十九日發同盟】我軍の一部で西部綏遠の要衝〇〇は一瞬で陷落、傅作義を總帥とする所謂綏西集團軍は徹底的打擊を受け全く混亂に陷した、一方北方を汗邊した一部隊は我猛攻擊を巧に逃れ陰山の北側固陽方面に侵入、後方擾亂ゲリラ戰を企圖してゐたがこれまた逸早くその企圖を察取され十七日來到る處で我軍に依つて擊破され徒らに屍を陰山脈奧深く埋めてゐる

宮中の御盛宴行はせられず 廿九日の天長節に

【東京十九日發同盟】天皇陛下には二十九日御めでたく御三十八回の天長の佳節を迎へさせられるが、この佳辰に畏くも陛下を御召され宮中豐明殿における宴會は行はせられざる旨御沙汰あらせられた、この日宮中にては午前十時宮殿御所に表御座所において天長節賀を行はせられた後天皇陛下には午前八時三十五分宮城御出門代々木練兵場に於ける天長節觀兵式に行幸、皇軍の精鋭を御親閱あらせられる旨仰出された

浮山戰戰果

【太原十九日發同盟】井上部隊は十五、十六の兩日に亘り臨汾東方浮山附近において敵の百六十六師、新編八師を猛擊完膚なきまでに擊滅したがその綜合戰果は左の如し

敵遺棄死體四六六、主なる鹵獲品小銃七四、同彈藥一万二千餘、手榴彈二四七

ソ聯邦は尻込む 英ソ交渉の現段階

【ロンドン十八日發同盟】チエンバレン首相は十八日下院で政府はソヴエト聯邦と引續き協議を進めてゐるが未だ新しい進展について發表するには至つてゐない旨回答したが、ロンドン外交界では英ソ交渉の進捗狀態につき、交渉の結局の成功は疑ひないが、來る二十八日ヒトラー總統の國會に於ける重大声明以前に成立するか否かは疑問としてゐる、英ソ交渉は十八日歸國したマイスキー駐英ソ聯大使の本國政府との協議に依つて急進展を見るものと豫想してゐるが、英ソ交渉の現段階は次の通りと見らる

一、英國はソヴエトが援護國たるルーマニア、ポーランド、エストニア、ラトヴイア及び直接援助を保せぬがリトアニアに對し獨立保障を與へるやう要求してゐるがソヴエト側では目下の所ルーマニアに對する保障に關してのみ原則的承諾を與へてゐる

一、英國側ではソヴエトの以上諸國に對する保障は全般的字句を用ひてソ聯邦は是等諸國より援助要請に接した場合のみこれ等を援助する旨を宣言する事とし、ソヴエトの保障は自動的義務的でもなく自動的一方的でもないこととし、斯くてドイツをしてこれ等諸國が小國に對してソ聯と提携したとの抗議の材料を摑ませぬやうにしたい意向である、尙ポーランドは既にソ聯の保障受諾の意を示しポーランド、ルーマニア相互援助條約に對しても原則的承諾の意を示したと云はれてゐる

一、英ソ間の保障交換

軍需省設置か 英首相が下院で聲明

【ロンドン十八日發同盟】歐洲情勢の危局切迫とともに英國政界には國防力の可及的充實のため軍需省を設置して廣汎なる軍需產業を政府の統制下に置くべしとの要望が益々高まつて來たので、チエンバレン首相は十九日の下院において愈よ軍需省設置問題に關して声明を行ひ同問題に對する政府の態度を明かにすることとなり、政府は右首相の声明を檢討するため十九日午前閣議を開催する豫定である

强制徵兵令の緊急動議

【ロンドン十八日發同盟】歐洲の風雲急なるに鑑み英國政界一部には國民皆兵制、軍需省設置など緊急非常時的処置を講ずる必要ありとの主張強く、下院保守黨議員五十名は兵員、物資、全力の強制的徵發を法規せしむべしとの緊急動議を十九日の下院に提出することとなり十八日右案に署名した

今年の豫算は相當に多彩だ 中島主計課長の談

一億円の大豫算並に本島特別會計其他事業公債新規事業の擴張計畫に成功、議會も無事通過して、六ケ月ぶり臺灣の懷に歸つた府中島主計課長は、豫算の方も今は完全にアッ發揮し非常に元氣な顏で語る

今年の豫算は非常豫算とは言へ相當多彩なものと思ふ、豫算書の專賣益金の繰入れも議會に出す迄に相當事を折つたものだ

十四年度豫算の特色と言へば先づ第一に金額で府豫算が一億円を突破したこと、第一に未曾有といふ劃期的な大豫算を具現させた事、第二に久しぶりで巨入に公債金を入れを計上したこと、これに依り府豫算の發展を一層強固に發揮してゐることなどであらう

時局豫算と云はれた公債支弁事業が通つたことは同慶だが、本年度は中部幹線に三百萬円餘の追加國庫補助に二百四十万円の要旨だ、察し募集の方は十五年度以降十六、十七年に亘つて四百万円宛受入れる豫定されてゐる

產業增進費への繰入れは昨年度よりり約一百万円增の一千六百二十万円となつてゐるが追加豫算の專賣税などを入れると二千万円に近い繰入れで、歲入の約一割に當る協力である、個人でも自己收入の一割を献納することは却々の負擔だと思ふ、尙ほ豫算面に現はれてゐる所謂新規事業は五千万円程度に上り一般行政に關する新計畫も相當多額に通つてゐるが"戰爭第一"の時局に直接關係はるものを拾ふと軍事費繰入れを始め總額三千万円以上に上る害である、實行豫算を組むかどうかは未定

の方は未だ考へてゐない、物資關係でどうしても遂行出來ないとならば又考へねばならぬが……尙之は直接豫算上の出入にはならぬが臺拓の社債發行に對する保證の件は當初却々むつかしく難澁を極めたものだ、然し之も遂に元利二千万円に對する豫算外の負擔を保證することになつたことは時局柄出動すべきことの多い同社として喜びであらう

獨逸、ルーマニアが交驩

【ベルリン十八日發同盟】ルーマニア外相ガフエンコ氏は十八日午後ベルリンに到着少憩の後直ちにリッベントロップ外相を訪問してドイツ、ルーマニア會談を開始した、ドイツ、ルーマニア兩國代表は主として英國政府のルーマニア獨立保障宣言後に於けるドイツ、ルーマニア兩國關係の調整策就中曩に締結を見たドイツ、ルーマニア通商協定の實行案に就き隔意なき意見の交換を遂げた模様である、ガフエンコ外相は同夜更にホテル・エル・プラナーデに於けるリッベントロップ外相主催の歡迎晩餐會に出席したが同晩餐會にはルーマニア公使館員の外クロージック藏相、カイテル國防軍總司令、ミルヒ空軍次官等が出席、ドイツ、ルーマニア交驩を遂げた

敗敵を南方に猛追 陸の荒鷲も協力、巨彈の雨

【太原十九日發同盟】南部山西省陽城東南河底附近の敵を追擊中の野副、山根部隊は十八日拂曉小千村より東北進し、同午前九時三十分には陽城東北方七十五粁哈喇關東西の線を占領、引續き敗敵を南方に猛追中で、一部は麥車村(陽城東北六粁)の敵に猛擊を加へてゐる、一方陸の荒鷲山口部隊は部隊長自ら陣頭に起ち地上部隊の猛擊に協力、敵中に巨彈の雨を降らし多大の戰果を收めた

山口飛行部隊は十八日午前午後の二回に亘り〇〇部隊の山西省南部同方面の敵を猛爆、地上部隊の猛擊に協力し敵を退却の餘儀なきに至らしめた

中牟を占領

【北京十九日發同盟】黃河南岸一帶の敵を掃蕩中の岡村部隊は十八日開封、鄭州中間の要衝中牟を急襲、同午後三時四十分これを占領した

凸裡を占領 敵の反擊に大打擊

【臨汾十九日發同盟】我が三村部隊は十七日未明、敵第八十三師約三千が守備する凸裡(翼城西南四粁)附近に對して拂曉攻擊を行ひ激戰の後これを占領したが敵は新たに兵力を增加し東北方及び東南方より包圍態勢を整へて反擊して來つたので直ちにこれを迎擊粉碎し、息つく間もなく午後十一時北嶺附近の敵を奇襲し大打擊を與へ四散せしめた、敵の遺棄死體三百を下らず、遺棄死體のみで百二十、鹵獲品重機五、其他武器彈藥多數を鹵獲した

陸鷲猛活躍

【〇〇基地十九日發同盟】わが陸鷲〇〇飛行部隊は十八日〇〇機をもつて地上部隊の〇〇攻擊に協力敵陣に猛爆を加へて同地の占領を容易ならしめた、このわが軍の同地占領により敵第十一軍の西方より開封を奪回せんとする企圖を完全に挫折せしめたものである。又山

近衛樞府議長と首相が重要會談 樞密院定例本會議後に

【東京十九日發同盟】平沼首相は十九日午前十一時樞密院定例本會議後別室にて近衛樞府議長と會見、約三十分に亘り重要會談を遂げたが會見において首相は去る三月二十九日の樞相との會談に引續き其後の歐洲情勢並にこれに對処すべき帝國の外交方針並に事變處理其他各般の施政方針に就き說明した

定例本會議 十九日樞密院にて

【東京十九日發同盟】樞密院では十九日午前宮中で定例本會議を開き

一、關東州市制改正案(大連、旅順兩市の市長官選及び市會議員半數官選に關する件)

一、改正青年學校令案(青年學校義務制實施に伴ふもの)

を可決した後、更に

一、奏任文官特別任用令中改正案(臺灣總督府中央試驗所官制改正に伴ふもの)

一、在外公館廢止に關する件(在チエッコ國帝國公使館の廢止)

を議題とし、村上書記官長から報告あつて政府原案通りこれを可決した

滿洲國人事

【新京十八日發同盟】滿洲國政府は十八日の臨時國務院會議で國務各部參事官の左の人事を決定即日發令した

任總務廳參事官(兼協和會) 內務局長官 御影池辰雄

任總務廳參事官(兼生安局長) 哈爾賓市長 馮 涵 民

任總務廳參事官(北安省長) 總務廳次長 谷 次亨

(兼任內務局長官)

米國經濟の保護策協議 ル大統領の談

【ワシントン十八日發同盟】米國政府は戰爭勃發の場合に備へて米國經濟の戰時體制への移行策に就き種々對策を考慮してゐる模様であるが、ルーズベルト大統領は十八日新聞記者團との會見において次の如く言明した

最近政府はホワイトハウスに財政經濟問題を招致して戰時における米國經濟の保護策に就き種々討議を進めた、その詳細な內容は未だお話し出來ないが、世界經濟情勢の緊迫に鑑み政府は爲替平衡資金の設立や弗貨金分率の變更に關する政府の權限を引續き延長するやう提唱すべく考慮中である

森岡長官の歸任時刻

森岡總務長官は須田秘書官、三宅屬を隨へ十八日神戸にて乘船、二十一日基隆入港の富士丸にて歸任、尙ほ台北驛着は午後零時二十分の豫定である

比大統領が渡米 比島獨立法改正の公聽會六月に延期

【ワシントン十八日發同盟】米上院屬領委員會は米比間の經濟的紐帶を千九百四十六年の比島獨立をもつて急激に切斷することは比島の經濟的混亂を誘發するに至るとの見地から比島獨立後更に十五年間に亘り米比間に從前通り最惠國通商關係を存續する旨の法案を審議することになつてゐたが、屬領委員會は十八日正式に比島獨立法改正に關する公聽會を六月まで延期する旨声明した、六月公聽會開催の際は比島大統領ケソン氏が渡米して自ら證人としてこれに出席するものと期待される

米中立法案

【ワシントン十八日發同盟】現行中立法中の現金拂ひ自國船輸送條項は來る四月三十日を以て滿期失效となるがピットマン上院外交委員長は十八日新聞記者團との會見において現金自國船條項の效力延長に關する特別法案を提出することを斷念した旨次の如く言明した

現金拂自國船輸送條項は來る四月三十日を以て滿期失效するのでこの效力を二箇月延長するやう特別法を提出する意向であつたが結局これを斷念することとした、從つて現在上院外交委員會で審議中の中立法修正案が五月一日までに成立しなければ現金拂自國船輸送は五月以降少くとも暫くの間は全然適用を受けない譯である

蔣政權が緬甸の駐在機關を強化

【香港十九日發同盟】重慶電は十八日開催の行政院會議は外交部より提出された緬甸の領事館を總領事館に昇格する案と緬甸東部國境に近いラシオに弁事處を設置する案を審議した結果可決した、緬甸、雲南ルートの軍需品輸送の活潑化に伴ひ蔣政府が今回特に緬甸の駐在機關を強化したことは極めて注目される

國民黨使節來米

【ロスアンゼルス十九日發同盟】國民黨海外部副部長蕭吉珊は十七日ロスアンゼルスに到着した、蕭吉珊はワシントンに赴き胡適大使と會談するが、其後は約一ケ月の豫定で全米各地を歴訪し米支各團體に對し對支援助を要請すると言はれる、蕭は到着に際しソヴエトの對支援助に關し次の如く語つた

蘭州、ウルムチを結ぶ道路を通じて支那は目下ソヴエトから軍需品はじめ其他物資の大量供給を受けてゐる、また同時に飛行機に依る物資の供給も每日行はれてゐる

公定價格制を擴大 商工省で調査に着手

【東京十九日發同盟】商工省では目下中央物價委員會で設立案中の恒久的物價對策と並んで應急措置として現在の公定價格制を全面的に擴大すべく既に品目調査に着手したがその範圍は大體暴利取締令第一條に係ぐる商品全部に及ぶ模様である、即ち昨年七月二十八日以來物品販賣價格取締規則に基き物品指定を行つた商品は現在までに七十七品目に達しカーバイト、椰子油等二、三品目を除きこれが大部分公定價格が決定されたが、これに暴利取締令の對象となつてゐる物品の漸く少部分に過ぎないので商工當局では全物品について急速に公定價格制を適用せんとするものである、その主なるものは金屬製品(アルミニューム、アルマイト、琺瑯鐵器を除く)機械器具及びその部分品、紙製品、醫藥用藥劑、生金及び皮革製品(靴、鞄を除く)木竹製及びその製品等で日常生活品は固より原材料、半製品等殆ど全商品に及ぶ譯である

我防共國代表をヒ總統招待 誕生日に正賓として

【ベルリン十八日發同盟】ドイツ政府は來る二十日のヒトラー總統誕生日に在獨防共國代表を正賓として招待したが右招待に接した日本大島大使は十七日夜、矢野參事官、平出各武官も十八日中にベルリン着の豫定である、駐スペイン公使は十八日ベルリンに到着した

入事

▲西村高兒氏(會社員)十六日午前 東京へ

▲福原通好氏(府特高課長補)上京中の所二十一日富士丸で歸臺

特價提供

岩波書店

SAITO'S IDIOMOLOGICAL ENGLISH-JAPANESE DICTIONARY

新版 英和中辭典

齋藤秀三郎 著
九大教授 文學博士 豐田 實 増補

本辭典は、天才的な英語學者故齋藤秀三郎先生が全生涯の心血を濺いで完成された名著であり數多き英和辭書中第一位を持して動かざるものである。譯語の洗煉、熟語の豐富、文法の精密、例文の適切、說明の懇切等、本辭典の有する無比の特色は、その使用毎に新たに認識され、絕えず賞讃されてゐる所であるがこの古典的名辭典の利用價値を更に増大せしむべく、さきに學界の進步に伴つて必要となつた增補改新を行ひ版を全く新にした。即ち本新版は舊版の優秀なる諸特色をその儘踏襲保存すると共に、豐田實博士の苦心に基く新語の大增補、表音符の改新等多くの新價値を加へ、其面目を一新せるものである。不朽の生命を有する齋藤英和中辭典は是によつてその利用價値を愈々增大し、我國英學界に更に一大光明を與へることを確信する。

特價 三・五〇 (定價四・〇〇 送料・二〇)
四六判クロース裝 八五〇頁 一七二六頁 特價期限 五月卅一日

IWANAMI'S SIMPLIFIED ENGLISH-JAPANESE DICTIONARY

岩波 英和辭典

山形高校教授 島村盛助
東北帝大教授 土居光知
山形高校教授 田中菊雄
共著

本辭典は、ポケット型のうちに大英和辭典の風格を有する理想的辭典として、其眞價は廣く確認されてゐる。英語の簡易化の要求は實に本辭典によつて完全に充足された。編纂は系統的にして、周到なる用意を以て選定せる基本語に就いて先づその本來の語義を明かにし、次に種々の部分的意義を記し、更に派生語、複合語、熟語、用例等を掲げ、また不規則動詞表及び接頭接尾語略解を附して完璧を期した。其趣旨は、「解釋」と「飜譯」との混同により徒に煩瑣となれる在來の辭典に對し、先づ原語の「解釋」を根本的に會得せしめて後に適宜な「飜譯」に到達せしめんとするにある。內容の優秀加ふるに高雅なる體裁を有する本辭典は凡ゆる人々に愛用さるべく、その斯界に齎す利便實益は絕大である。

特價 二・四〇 (定價二・六〇 送料・一五)
ポケット型總革裝 一二七四頁 一段組 特價期限 五月卅一日

臺灣の正米業者は内鮮とは事情を異にす
正市、代行及組合員から關係當局への陳情書

臺灣米移出管理の實施と共に失業の運命にある臺灣正米市場組合の理事長貝山好美氏、臺灣米穀代行株式會社の社長安平氏並に臺灣正米市場組合員二十四名は連名にて去る十七日小林總督、森岡總務長官、戸水台北州知事、井田商工課長、田端殖產局長、松野米穀課長、台北商工會議所會頭宛夫々陳情書を提出した(前略以下原文のまま)本島内に於ける重要產業の調和的發展、農家經濟の安定向上及臺灣特有の產業的使命の達成を圖ると共に我が國食糧問題の解決に資する本島產業上の一大革新政策として拜承し、尚特に當局が御指導の下に當時混亂其の極に達し收拾すべからざる狀態に陥り本島米界を[illegible]今日に至らしめたる功績に對しては過分の御理解を添らし、失業の補償に付ても相當御考慮相願ひ居る[illegible]

[illegible]

臺灣米穀移出管理法に關しても其の實施に伴ふ犧牲者に對する補償に關しては島と御考慮有之旨先般議會にたける當局の御答辯として拜承致し[illegible]

綿帆布の配給も割當制實施
臺灣でも配給組合を組織

商工省では昭和十四年度より綿帆布の配給割當を實施し、四月より六月迄第一四半期分の台灣割當數量は近く決定通知される事となつたので、督府商工課では之が割當量の移入權保と島内の配給統制を移入業者を以て目的に實施することとし、之が機關として「台灣綿帆布配給組合」を組織せしめるべく準備中で近く組合創立の運びとなつた、綿帆布の本島移入高は昭[illegible]

在來米は落調

[illegible]

倫敦市場の日本公債奔騰
我が財政の信用を裏書す

【ロンドン十八日發同盟】大阪市債の償還發表でロンドン市場では十八日朝來日本公債に買人氣集中し相場は一齊に奔騰して日本財政に對する信用を裏書してゐる。

その他の日本公債も何れも二分の一磅乃至一磅方奔騰し正午前後六分利附公債は四十一磅半、五分利半公債は四十一磅四分の一を唱へてゐる

流石に大阪市債は相場上昇で償還差額となり、後に額面を突破して百一磅を唱へられてゐるが、償還後逆用することの相場では僅かに五志の騰合に過ぎない。

配給と價格適正を期す
臺灣食料品卸商組合
十九日臺北鐵道ホテルに創立さる

台北の一流問屋筋で結成した台灣食料品卸商組合の創立總會は十九日午前十時鐵道ホテルの樓上に於て開催せられた、組合加入者十八名の外、來賓として水野商工課長、三田村總督府保安課長、吉田台北州商工主任、川村勸業課員、古谷台北市勸業課員、木村商工會議所理事等臨席、開會に先ち神官、森岡總務長官の祝辭あり[illegible]

[illegible]

石井勸銀總裁來臺
來月四日までの滯在日程

十九日、杉山支店長、白濱總督府技監等同來台した石井勸業銀行總裁は、多數關係者の出迎を受け、鐵道ホテルに少憩の上宮神社に參拜、次いで台北駐在官邸挨拶廻りの上[illegible]

蘇澳に出來る
十萬噸能力のセメント會社
臺灣の特殊事情を認めて商工省も遂に同意

蘇澳に於てセメント年產十万噸製造をなす資本金五百万円の台灣化成工業株式會社設立に對しては商工省では内地セメント界が極度の減短を實施してゐると云ふ理由で反對してゐたが、台灣總督府側の主張通り特殊事情を認めこの程に至り之が設立に同意した

高雄驛發送の肥料に奇怪な噂

【高雄電話】最近高雄驛から發送する肥料は着驛に於て屢々として數量不足を發見され、本年一月以降四月十四日まで肥料組合高雄支部に屆け出た分だけで六十一の多きに上り、同組合指定運送店扱ひに屬するもの四十七件に及び發出する被害に荷主は何れも悲鳴を揚げて居り、成行を注目されて居るが肥料同業組合では事を穏便に解決せしめんと各指定運送店並に着驛運送店に對し今後の被害を防止すると共に、組合員の被害に對しては円滿解決する様依頼狀を出したが、一方高雄驛では責任上近く開催される運送關係月例會に持出し善後策を講ずる事となつた

東部地方の小作慣行調査
十九日準備打合會を開催

本島の小作慣行については西部五州は大正九年既に調査を完了し、その後昭和二年以降小作改善事業開始と共に詳細なる調査を施行してゐるが、東部はまだ調査がなされて居らず、米穀增產事業實施に伴つて小作關係についても相當改善をなすこととなつてゐるので、西部同様に東部でも小作慣行事業を實施せねばならぬ事情にある、ついては基礎資料たる小作慣行調査の完成を期する必要があるので十九日午前十時より台北市昭和會館に於て府農務課鈴木技師、台東廳台農技師、花蓮港廳農技師外關係官出席して東部地方小作慣行調査打合會を開催した、會議の結果は先づ兩廳が部の豫算として早急に豫備調査を實施し五月六日迄に府農務課に報告、本調査は五月中旬頃府農務課より係官が出張して實施することに決定した

小作改善の指導陣を强化
總督府農務課で法規制定を研究中

農務局では米穀實施後の地主對小作關係を調整するため昭和十四年度豫算に於て全島の小作改善事業指導陣を强化すべく府農務課に小作官一、小作官補二、屬三、各州に小作官一、小作官補一、屬一を夫々配置することとなつてゐるが、これは將來台灣に於ても小作に關する法規を制定する前提であり、農務課に於て小作法規制定について種々研究が進められてゐる、而して現在本島の小作改善については任意團體の業佃會が各地にあるが米穀實施に伴つて將來は業佃會を全島化し小作調停法を施行されると見られるが更に進んで小作法の制定にまで向ふものと見られてゐる

臺灣物價委員會幹事會延期

台灣物價委員會幹事會は二十日再開される豫定であつたが、都合により二十八日頃開催されることとなつた

爪哇糖廿錢値上

【スラバヤ十八日發同盟】爪哇砂糖輸出組合(ニブアス)は十八日賣値を百キロにつき二十錢方値上げを發表した

廿五日は正市臨休

臺灣正米市場は來る二十五日の靖國神社臨時大祭當日臨時休場することに決定した

バナナは漸落
來訪の石井總裁 (寫眞は本社)

【神戸十九日發本社特電】内地に於けるバナナの消費は四月に入つてから昨年より四割程度減少し神戸、大阪のバナナ相場は昨年の同期に比し五円八十錢の下落してゐるが四月中旬には神戸の總平均一籠七十五円入りが十円一錢、最高值は十三円八十錢を示し昨年同期の最高值五円八十錢の約二倍である、之は蔬菜類が季節遅れの爲めバナナの成熟が遅れた爲めで十八日は四十六円五十三錢と例年並みに入荷し神戸平均四円四十五錢、大阪三二六十九錢平均四円七十八錢であるが、入荷の順調と共に相場も漸次下りつつある

日糖の產額訂正

昨年今期製糖會社開朗期中大日本は共、三〇九、三二四擔の誤報に付訂正す

臺銀券保證限度擴張
五月一日より施行

【東京十九日發同盟】台灣銀行券發行制度の臨時措置に關する法律施行期日の件(五月一日より施行)の勅令は十九日附官報を以て公布した

臺北ラムネ統制組合
二十日創立總會

統制經濟の進捗につれ本島清涼飲料水界は次々に統制組合を結成するに至つたが、臺北州下ラムネ製造業者を以て組織する臺北ラムネ統制組合は來る二十日より州商工課當局[illegible]

内外商況欄 (十九日)

米期
東京高に買氣 六十臺へ上向く

堂島米況前場 【大阪十九日發同盟】今朝は東京高に買氣あり先限は三十六円五十九錢と七錢方上伸び[illegible]

堂島米況後場 【大阪十九日發同盟】後場は前場内に先限は三十六円六十二錢と二工高に寄りその後間もなく六十二錢と伸びアト東京高に續き六十四錢と高值引け

堂島雜觀 【十九日發本社特電】米取引業者は新管理の意見[illegible]

[illegible]

東京期米後場

[illegible]

大阪期米後場

[illegible]

神戸期米後場

[illegible]

大阪正米標準值 【十九日本社特電】

[illegible]

東京市中コール 【十九日本社特電】

[illegible]

日銀帳尻 (單位千円) 【十九日本社特電】

[illegible]

米界餘聞

【大阪十九日發本社特電】地方に派遣の農林省官吏の臨時報告は地方の農業關係者と懇談、農作業の見込み[illegible]

砂糖
解商内のみで小動き

一清算一 【大阪十九日發本社特電】閑商内進行するのみ、關散保合一錢乃至二錢方の小動き

一現物一 【大阪十九日發本社特電】分散は氣乘り薄、閑散公定值段[illegible]

大阪砂糖清算後場

[illegible]

穀肥
神戸豆粕後場

[illegible]

神戸穀肥相場

[illegible]

絲況
大阪棉花後場

[illegible]

横濱生絲後場

[illegible]

大阪重要商品 【十九日本社特電】

[illegible]

大連特產前場

[illegible]

大連特產出來高

[illegible]

大連特產荷動高

[illegible]

大連特產前場況 【大連十九日發同盟】大豆は歐洲奧地筋ながら奧地筋の賣に安寄りを見せアト邦商筋マバラ筋の買に反撥、無奇の氣配は許されぬことながら歐洲向け成約に邦商筋の買進等の好材料が判明したため强含みを見せ[illegible]

下關麥粉相場

[illegible]

株式
内外情勢展開待 物色買に底堅い

兜町前場況 【東京十九日發同盟】新東は前場も一般に内外情勢の展開待ちで渉く商内なく新東の頭重い人氣[illegible]

兜町後場況 【東京十九日發同盟】新東は前場の軟調を示めたるも氣乘りせず[illegible]

東京短期後場

[illegible]

東京長期後場

[illegible]

東短日歩

[illegible]

大阪短期後場

[illegible]

大阪長期後場

[illegible]

財界株界

【東京十九日發本社特電】民主主義國家群の對獨伊包圍陣形に對する獨伊の反撃的態勢は注目されるが、市場はこれらの情勢展開を警戒してサッパリ氣勢が乘らず全く薄商ひであつた[illegible]

高内商況
正市 小波瀾の後安納會

[illegible]

臺灣正米市場

[illegible]

臺灣正市公定相場

[illegible]

臺米現物相場

[illegible]

東西南北

[illegible]

公告

[illegible]

株式名義公告 臺灣纖維工業株式會社

[illegible]

無效公告 臺灣拓殖株式會社

[illegible]

大阪商船出帆 基隆

[illegible]

近海郵船出帆 基隆

[illegible]

辰馬汽船出帆

[illegible]

大連汽船出帆 基隆

[illegible]

丸一組

日本赤十字社總會
本社第四十七回通常總會ハ來ル五月四日
皇后陛下ノ臨御ヲ奉仰東京市赤坂區青山權田原町憲法記念館ニ於テ擧行可致ニ付參列員ニ對シテハ汽車、汽船割引證等交付可致候間御希望ノ向ハ當支部又ハ各州、廳内州部廳部ヘ申出相成度候也
昭和十四年四月二十日
日本赤十字社臺灣支部

名產 明チーキすっぽん羊羹はかるた屋 京町通

青年團に竹腰の國防服

丸菱 呉服 新服地搞掌屋取揃へ

公認 臺南春競馬 四月廿二、廿三日兩日 臺南州畜產會

松下モートル 品質優良・價格低廉 在庫豐富・納期迅速 臺灣總代理 臺灣鐵工所 販賣部 高雄市入船町五ノ一四

時間は金! 時計の御用命は 確實本位の鎌野で! 近眼、老眼になくてはならぬ 眼鏡の御用命は 各眼科病院御用達の鎌野へ… 鎌野時計舗 臺北市榮町三丁目

大磯病院 内科 小兒科 臺北市兒玉町三丁目

清酒 白鶴 台北 台南 近藤商會

愛育長壽保險

お子樣保險
有利な貯蓄

十歳まで、無診査ではいれます

五年目から、三分五厘累加の確定分配金がありますから、掛金は、非常に安くなります。

十五歳後は、養老保險と同樣に保險金を支拂ひます。

其の前、萬一の場合は、既拂保險料を年三分五厘の複利で、拂戻します。

此の外に、利益配當金がつきます。

保險料低廉 有利な配當

日華生命

東京・日本橋

お子樣を優等生にする

……それを大特與付分賣

お勉強の指導書

いくら刷っても間に合はない

賣切れ！又賣切れの大盛況！ヤット第五回目の大增刷出來。これも亦スグ賣切れとならぬ内、大急ぎで書店へお申込み願ひます。

どこの御家庭でも大變な評判

お母樣がお仕事しながら、お子樣のお勉強のお相手が出來る便利な御本です。カナ付きですから、どなた樣にもよくわかり、どんな質問も、お子樣の納得のゆくお答へが出來るように説明して御座います。又、賣切れぬ内スグお申込み下さい

どの學年でもお特典つき分賣 一千頁近い大冊が各一圓五十錢

小學一年生の家庭教師 四六判七七六頁
小學二年生の家庭教師 四六判九六四頁
小學三年生の家庭教師 四六判八〇八頁
小學四年生の家庭教師 四六判九七二頁
小學五年生の家庭教師 四六判八二四頁
小學六年生の家庭教師 四六判八七六頁

各冊定價 壹圓五十錢 送料各廿一錢

☆小學三年生と小學二年生の分には一冊毎に必ず解答テスト各册が添附してあります。

☆小學三年生以上のものをお求めの場合には、お子樣のため最も堅實な學習雜誌小學生の科學の御試讀見本の無代進呈引換券が添附してあります。

—責任分擔執筆の諸先生—

賣切れ中の處 增刷出來！

全國書店へ續々配本！

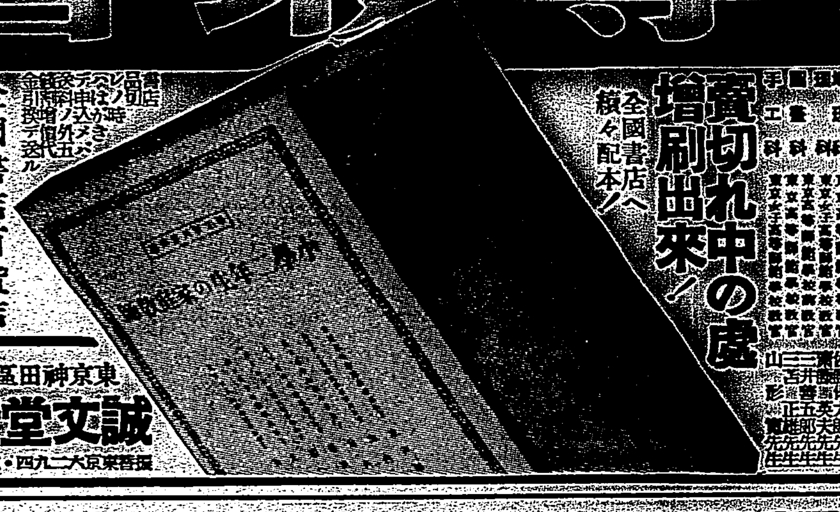

全國書店百貨店でお求め下さい

內容見本進呈

東京神田區錦町一丁目

誠文堂新光社

振替東京二六九四四・電話神田二一二六

小學生の科學

可愛いお子樣には非常時日本のため堅實な內容の雜誌をお與へ下さい

定價五十錢 五月號發賣

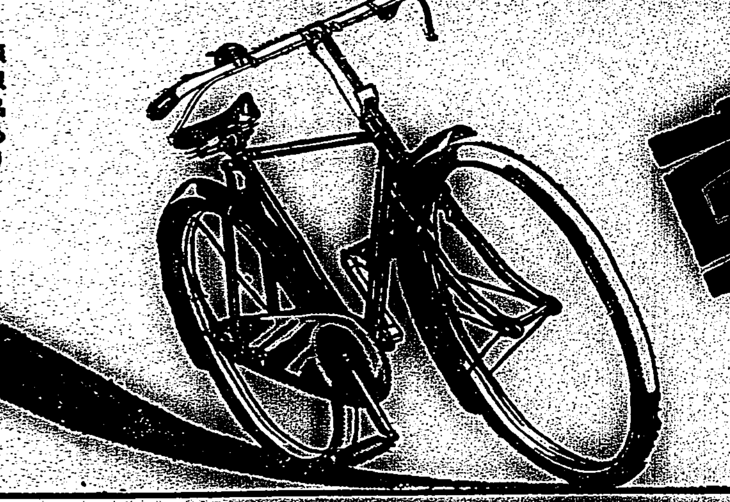

特殊鋼製

富士自轉車

富士姉妹車

學生の乘用に 富士覇王號

職業實用向き 富士實用車

長い歴史を誇る ケフト車

ホドソン號

最も徳用な 鬼號

新發賣經濟車 富士進出號

スポーツ用として フエザー號

その他 十數種類に及ぶ 各有名車あり

類似品あり 登錄商標及發賣元製造元に御注意を乞ふ

株式會社 日米商店

東京・臺北・大阪・札幌・名古屋・天津・福岡・大連・京城・天津

八十枚の讀切

戰場の月に慟哭す

傷兵保護院推薦 傷兵文學の白眉篇

讀む人悉く慟哭す！最愛の妻子の顔も、いや一切を見ることの出來ない兩眼失明の傷兵を主人公に、傷兵の心を描いて肺腑を衝く！之を讀んで哭かざる者ありや

尾崎士郎 力作

僕の人物評論

林芙美子さん……宇野千代
鳩山一郎論……河野密
川端康成……尾崎士郎

新歸朝者ばかりの最近ロシヤを語る大座談會

參謀本部ソ聯班長河邊大佐ほか五氏出席。◆ロシヤの對日觀◆ソ聯首腦の印象◆ロシヤ人の生活◆ゲー・ペー・ウー◆ロシヤ及ロシヤ人◆芝居、美術、音樂◆對日映畫

私の感想錄

●科學國策の實行……石原純
●忠臣藏と源氏物語……小林一三
●研究と應用……澁澤元治
●桑港萬國博の日本館……成澤玲川

長期戰と人的資源……林春雄

今の狀態でゆくと百年後には英國の人口は十分の一となる（？）さて日本は？

ほろ苦き戀の盃！ 詩情溢るゝ哀戀の譜

春の雨

立野信之

再び歸らぬ若き日の思ひ出！哀しくも樂しかりし女と……

讀切小說滿載 興味感激有益記事滿載

現代

逐號讀者激增！颯爽五月號出づ

感動戲曲 新國劇四月上演の大好評傑作

齋藤大使

70枚の讀切

關口次郎

日米國交に捧げて二十年、死してなほ國交の爲に貢獻する故大使の眞面目を傳へて追慕の涙を絞る感激の大力作

隨筆

◇晝の小父さん……淺野孝之
◇現の…………中村吉藏
◇昔の聲…………有坂鉊藏
◇野口英世と小林榮……土井晩翠
◇從軍の感激……北林透馬
◇…………室生犀星

盟邦日本と獨逸 日獨文化協會主事ドーナート博士

戰にあらず征なり 智山大學學長 高神覺昇

隻脚に鞭って戰場より歸りて 佐久間市藏・二等兵 伊藤武雄氏他四氏

自稱する あゝ栗原少佐 橋爪健

斷乎南進論を邁進した 平賀東大總長傳

▲西鄕南洲愛讀の言志錄……加藤咄堂

▲大衆投資家の此の際の有利な投資は何か？……安田淸臣

▲誰でも知って置きたい經濟の知識……大日本鑑定

▲世界の動き……稻原勝治
▲文壇展望……木村毅
▲社會時評……杉山平助
▲サラリーマン讀本
▲各界消息うはさ話

▲五月の家庭講座 ▲人相學講座

婦人の龜鑑 東鄕元帥夫人……小笠原長生

◎今議會を通過した重要法案は何々でせう……鶴見祐輔

★映畫スター宣傳あの手この手……北村二郎

戰場小說 從軍寫眞班 木村毅

現代小說 女給撫班長 佐山英太郎

雄々しくも大陸の死の危險線上に活躍する興亞の女！波瀾萬丈！

時代小說 つぐみ浪人 原巖

戀と意地！女故に刺客を受けた浪人の金言の歩んだ道！

戀愛小說 二人の女 淺原六朗

性格の異なる二人の近代女性を並べて見せて「女の愛情」とは？この問題に答へる傑作！

探偵小說 戀慕猿 橫溝正史

妖女の殺人事件に登場する猿！奇々怪々の面白さ！

▲現代小說 大いなる愛……戶川貞雄

▲時代小說 淀川三十石舟……湊邦三

▲映畫物語 忘れがたみ……菅見恒夫

▲俠作講談 出世車夫……大島伯鶴

連載三大傑作

現代小說 陰影ある街 屋信吉

近代人の戀愛心理を抉って大評判無比！

維新小說 灰燼 大佛次郎

大陸小說 日輪を孕む曠野 鶴見祐輔

▲人氣花形あの頃を語る

スパイは囁る！！

驚くべき國際スパイ大實話

▲日本にはどの位外國人がゐるか

チェッコ崩壞の前夜

定價八十錢 大日本雄辯會講談社發行

「現代」五月號發表

南風の歌 (94)

加藤武雄 作
富田千秋 畫

（本日休載）

親世音（七）

「それは――それは何ういふわけなので御座います」

龍太郎は愛子に告げた。或る者に託して館岡に育てさせて置いた晋子を、去年の春東京の邸に呼び迎へたこと、それがある事情から家出してしまつて、今に行方がわからずにゐること――

「では、義兄さんが今まで御世話して下すつたんですね、ありがたう御座います。あり難うございます」

愛子は心からの感謝を繰返したが、

「でも、どうして家出などしたので御座いませう？」

「いや、どうも妙なことになつてしまつてな」

「義兄さん、あの子はどんな子なんでございます？」

「いい子です。それはもう、何処へ出しても恥かしくない立派な娘になつてゐたのだがね」

「隠さずにお話し下さいまし。矢張、あの不良な傾向でもあつたので御座いますか？」

「いや、決してそんな事は無いのだ。決してそんなことは――。私の見るところでは、優しいおとなしい良い娘だつた。唯、少し欲を云ふところが、欠点と云へばまあ欠点だつたがね」

「でも、どうして家出などしたんで御座います？」

「それがね、理由はどうもはつきりせんのだが――」

龍太郎は、明白に事実を語る事を避けて、

「私は、あの娘を手許に引取りはしたものの、あの娘としては矢張居辛い事情もあつたらしいのでね」

「姉さんが、つらくおあたりになつたんでございませう？」

愛子は、瞳を龍太郎の顔に据ゑて、ずばりと斯う云つた。

「まあ、稍その傾向もあつたらしいのです」

「姉さんとしては御無理は無いと思ひますけど――でも、あの娘は何も知つてはゐないのでございませう」

何も彼も知つて了つたのだ。とは然し、龍太郎は語るに忍び無かつた。それ故にこそ家出なのだ。

「ああ、何も知つてはゐない――ゐないと思ふ」

流石に少し言葉尻は濁した。

「ぢや、矢張、何人かにそそのかされでもして家出をしたので御座いませうか？」

「いや、別にそんな相手などは無かつたと思ふのだがね――あの娘は、阿母さんに會ひ度いと平常口癖に云つて居た。家出の目的も、そこにあるのぢや無いかと思ふのです。だから私は、あの子があんたの許へ行つてゐるのぢや無いかと、ふとそんな氣がしたのです」

「あの娘は、私が斯うして生きてゐると云ふことを知つてゐたので御座いませうか？」

「はじめは、もう世に亡い人のやうに話して置いたのだが、あの娘はそれを信じなかつた。あの娘の氣持を察してやれば、さうしてあの娘を欺いてゐる事に忍びんので、私も、實は此世に生きてゐるかも知れんとだけは話してやつたのです」

「義兄さん、私がどんな女か、あの子がどうして生れたか、さういふ事については、あの子に何も仰有りはなさりはしないでお臣いませうね？」

「勿論云はんよ、私が、そんな事を云ふものか？」と龍太郎は云つた

まだ續くか 租界テロ事件（下）

上海にて 後藤和夫

テロ事件の犯人檢擧が偶然の場合を除いては全くなされてゐない事實は何を物語るかといへば「租界警察の無能」の一語につきる。

それは永年の緊であつて、前記の諸項が實行されたとしても、果して租界警察の無能が有能化され得るや否やと問はるれば、否と答へるほかにない、それほどに租界警察そのものが、日本人の有する警察に對する意識、常識とは、かけ離れた、遥かに「低匿」の治安維持力しか持つてゐない。警察の機構は首腦部に英人あり、次に日、英、米人が居り、その下に日、英、米、露、支の各國人が中堅幹部として居り、警官に至つては日、英、露、印、支の各國人がある。この上級から中級までの命令、指揮の系統は比較的円滑に運ばれてゐるが露、印、支の警官に至つては最も消極的に「職責を盡してゐる」のであつて、實はいかにして、事件からのがれ「觸らぬ神にたたりなし」の保身をするかに汲々たるものがある、租界警察無能の大原因はその大部分を形づくつてゐる下級警察官の無能といふ一点に帰する――加ふるに、これ等下級警察官の中には傳統的にテロ團の諜報に屬してゐる者もあつて、逆に警察のスパイ的な役割を努めてゐる事實さへあるに至つては、日本内地では想像もできない處であらう。これが『日本警官の増强』といふ要求を引出す所以である。

◇

一部で期待したやうな、租界問題の全面解決はまだ遠い將來のことである――上海租界は中支那の中樞に位置するために、實際以上に重要視されてゐる傾きも、また無くはない。だが、これを東亞新秩序なり、極東建設なりの大局から見れば、わづかに疥癬の病に過ぎないことも忘れてはならぬ。それは、目、口、鼻等の顔の中心にある疥癬であつて、うるさい事はいはずもがな、面倒なことも勿論さらばといつて、うつかりこれを引搔きむしれば疥癬の病根は更に深處に入り込む惧れもなしとしない。寧ろ徐ろに附近を清潔にし、必要程度の薬を塗るに止めるが賢巧かも知れない。そしてテロ事件に至つては、いはば疥癬が時折、かゆかつたり、少量の血を出したりする位のことに考へ、その根本的な解決は租界の存在が無くなるか、施政權とその指導件が喪失する時でなくては、あり得ないと、氣永な決意で對處するほかにないであらう。

雜誌紹介

▲雄辯（四月號）記事として、精神日本の扶植と東亞興隆（徳富猪一郎）おほらかな氣持を把握して（清水隆明）北洋の權益と日ソの危機（馬場秀夫）大設計を具現するものは誰ぞ（中島彌團次）國政の中心を國民の前に示せ（鈴木正吾）勝間田清作翁と海南島（益田甫）等を收め、二大特輯、大河内正敏博士とその事業（峰岡登）景氣と世相を語る座談會を收め、小説として古城夢ふかく（尾崎士郎）開墾部隊（竹田敏彦）町の牧歌（大佛次郎）高慶と章臣（佐藤太平）オンの字（細田民樹）踊つた子（谷崎精二）論文と鼻紙（服部輝雄）外二篇を收めて居る外讀物滿載（〇・七〇、東京小石川音羽二ノ一九大日本雄辯會講談社）

▲戰友（四月號）日本の建國（二荒芳徳）警防團と帝國在郷軍人會との關係に就て（中村孝也）歐洲は何故ゴタゴタくするか（稲原勝治）航空隊を訪ねて（鈴木御水）航空講座（大場彌平）公債の話（野田豊治）日本刀の話（倉田七郎）晴雲晴れて（北町一郎）その他（〇・一〇、東京麹町九段一ノ五軍人會館出版部）

ラヂオ

朝

【七・〇〇】朝の挨拶、ラヂオ體操、朝の音樂（レコード）獨唱―合唱と管絃樂 歌劇「メリー・ウイドウ」（レハール作曲）獨唱―アニタ・グーラ、ペーター・アンデルス、合唱―伯林國立歌劇場合唱團、管絃樂―伯林フィルハーモニー交響樂團 歌劇「サドコ」より（リムスキー・コルサコフ作曲）インドの歌…ベニアミーノ・ヂーリ

【七・三〇】家用北京語講座（臺北）（第三十講）澤村保三郎

【八・〇〇】ニュース

【九・四五】家庭法律講座（臺北）（第二十九講）離婚の法律（二）高等法院覆審部判官 荒穂晋

【一〇・二五】家庭料理献立（臺北州立臺北第二高等女學校 藤井秀子案）一、メンチボール 二、茨隠元のプレト（臺南のみ）臺南長榮女學校 松川幸枝案

晝

【一一・〇〇】肉、豚取引相場（臺北）百田甲小賣値段（各局）職業紹介事項（各局）

【一一・二〇】臨時官廳ニュース

【一一・五九】正午の時報（東京）公示事告知事項（各局）午後の放送番組の發表（各局）

【〇・一〇】晝間娯樂時間（レコード）物語―因業の役方に（菊池寛原作）伍東宏郎

【〇・四〇】ニュース

【一・一〇】臺灣止米相場前場

【二・四〇】ラヂオ體操

【三・〇〇】ニュース

【三・三〇】福建語ニュース

【四・〇〇】臺灣止米相場後場

【四・〇五】教師の時間（臺中）新教科書解説講座（第二講）公學校用國語讀本巻五、巻六…總督府編修課長 加藤春城

【五・二〇】ニュース

夜

【五・五五】コドモのニュース（臺北）蓬萊小學校（四年）米谷和子

【六・〇〇】子供の時間（東京）歡樂會―春を歌ふ（藤井つとむ作、平岡照章編曲）ブタゴ・コドモ會、伴奏―東京放送管絃樂團、指揮―平岡照章

【六・二〇】子供の新聞（東京）

【六・二五】講演（臺北）第一線に拜む祖國…濱本まし枝

【六・五五】カレント・トピックス（東京）

【七・〇〇】子供の時間（臺中）童話―動物の總動員…渡辺克雄

【七・二〇】ニュース

【七・三〇】特別講演（東京）工事進む關門隧道―鐵道省下關局長 岡會治郎

【七・四〇】講演（東京）日滿支の農業調整…農學博士 那須皓

【八・〇〇】抒情詩曲（一）（東京）春風馬堤の曲（與謝蕪村原作、岩田九郎作詞並構成）朗讀―高野由美、獨唱―四家文子、四重唱―佐藤壽代、西内桐子、堀江臣綱、横田孝、合唱―踏青合唱團、伴奏―東京放送管絃樂團、作曲並指揮―大木正夫

【八・三〇】俚謠（金澤・高知）（金澤）山中節・唄―米八、三味線小富（高知）よさこい節…高知連中

【八・四五】落語（東京）勉強…三遊亭金馬

【九・〇五】浪花節（東京）召集令…東家樂燕

【九・三九】九・四〇時報（東京）

【九・四一】輕音樂（臺北）一、お手紙頂戴（大園舒光編曲）二、軍事郵便（長捷兼司作曲）三、私の青空（テッドイ・ウイルスン編曲）四、セイヌの流れ（大園舒光編曲）五、泪のタンゴ（服部良一作曲）六、人の氣も知らないで（中島孝編曲）アッコーデイオン―中島孝、ピアノ―長谷川馬夫

【一〇・〇〇】福建語ニュース

【一〇・二〇】放送局編輯ニュース、新聞社提供ニュース（各局）公示事告知事項（各局）局報（各局）明日の放送番組發表（各局）

【一一・〇五】英語ニュース

【一一・二〇】北京語ニュース

【一一・三五】廣東語ニュース

【一一・五〇】馬來語ニュース

【〇・〇五】國語ニュース

慢性胃腸病と ―早老防止に

胃腸病が一度び慢性化すると容易に全治せざる理由は――

胃腸粘膜にカタル、タダレ或は潰瘍面を生じ、また胃腸内には種々の腐敗醗酵物、有害細菌が發生するからである。……それがために消化作用、榮養吸收作用は衰へ、胸焦、胃痛、鼓腸、腹鳴り、下痢又は便秘等の症状を繰返すのである。

故に慢性胃腸病に對しては、先づ胃腸粘膜の炎症、糜爛、潰瘍面を治療すると同時に、胃腸内の腐敗醗酵物、有害細菌を清掃することが根本問題である。

『新』乳酸菌療法の達成！

新乳酸菌療法ビオ・トモサンとは、新發見の被覆吸著劑の微粒子中に、活力旺盛なる乳酸菌を獨特の方法にて含有せしめ、その生存年限を數ヶ年の久しきにわたつて確保することに成功したものである（製法特許）

胃腸内部を清掃甦生

すなはち之を内服すれば、本劑中の乳酸菌は腸内に到りて旺盛に繁殖し、各種の有害細菌を殺菌して腸内の腐敗醗酵を防止し――また本劑中の被覆吸著劑は胃腸内壁のカタル、タダレ、潰瘍面を被覆して異物の刺戟をさへぎりこれを健康粘膜に回復せしめ、さらに胃腸内の有害物、腐敗物を吸收して大便中に排出し――

一劑を以て胃腸疾患の病源を治療し、且つこれを豫防する獨自の新製劑である。

ここに於て急性の場合は勿論、多年にわたる慢性胃腸疾患に對しても、よく胃腸内部を清掃し粘膜を甦生せしめて速かに快癒を促進するのみならず、四十歳前後より老年期に於ける患者に常に服用せしむれば自家中毒及び腸内腐酵を防止し動脈硬化、高血壓等種々の早老現象の豫防に奏效す。

―適應症―

食慾不振、胃腸カタル
胃酸過多、胃擴張
胃アトニー、胃下垂
胃潰瘍、異常醗酵
消化不良、常習便秘
慢性下痢、自家中毒
血管硬化、早老防止

因にビオ・トモサンは發賣早々、既に帝國大學病院を始め各方面にて賞用されつゝある。

製法特許

服用容易！ 價格低廉！
五〇錠入……五〇錢
一五〇錠入……一圓三〇錢
三〇〇錠入……二圓三〇錢
各地の藥店にあり

ビオ・トモサン

發賣元 友田合資會社 東京市日本橋區本町三ノ一 電話日本橋（二四）三六二〇・一九八七 振替東京一九三八

R.223

貧血 結核 胃腸 肝ネオ精

治療豫防 強化促進

新劑 肝ネオ精

服み易い 肝油製劑 牛肝臟四肝汁配合 發明特許

最低價 二〇〇錠 三・〇〇 一〇〇〇錠 六・〇〇 三〇〇〇錠 三・〇〇

試用見本及び「新藥愛讀本」無代送呈

發賣元 藤澤友吉商店 大阪市東區道修町 東京日本橋區本町 京城府西小門町

NKD 315

本酒の一杯は活動力の源泉です！快適な陶醉感のうちに疲勞などは忽ちけし飛び、もりもりと元氣を恢復します。是こそ絶好の慰問品

本格的な其味と香り 洋酒の總ての良さを備へた最優秀酒です

御晩餐用に……
御宴會に……

ミツワブランデー

ポケット用 一圓二十錢 大壜 四圓

東京日本橋兩國○ミツワ石鹸本舗丸見屋商店

H.34

KP―45

あたらしいにぎりめし

新糧飯

絶好の携帶食糧！

★滿洲事變以來小型になつた
★堅くなく口中にねばつかない
★榮養價が米飯の三倍もある
★ジャムを付ければ更にうまい

軍用型 森永乾パン

百グラム・三九二カロリー 一圓十錢 森永製菓株式會社

勳功赫々たる英靈に 告別式嚴肅に行はる
軍官民の參列二萬餘人

【〇〇電話】興亞の大聖戰に參加大陸の戰線に轉戰皇國の華と散つた勳功赫々たる我が平田部隊樋原部隊長以下の勇士英靈に對する岡本部隊告別式は十九日午後二時部隊營庭に設けられた祭壇に於て嚴肅に執行、『祭』の幔幕に圍まれた中央祭壇に安置された遺骨の兩側には二長官、台灣軍司令官、台灣總督〇〇部隊長、渡辺部隊長、各知事其他各方面より贈られた榊、花輪が飾られ祭壇の正面には郷軍一般各種團體左側に川村、赤堀知事、知事藤堰、宗像市尹、要塞、國婦團體總代、右側には主祭者岡本部隊長、台灣軍司令官代理參謀中佐、遺族、軍隊、男女學生等約二萬餘人參列式は先づ神式に依り始められ祓詞、降神、祝詞奏上、主祭者岡本部隊長祭詞朗讀に次いで兒玉軍司令官、總督代理森岡總務長官、知事代理川村知事、市尹、郡守總代の各弔辭朗讀、〇〇部隊長平田少將以下四十七通の弔電披露、引續き主祭者岡本部隊長、下士官總代、二長官代理主務大佐、軍司令官代理渡邊中佐、總督代理森岡知事、知事總代川村知事、市尹郡守總代宗像市尹、文官總代赤堀氏、武官總代谷原中佐、民間總代宮本一學氏の順序にて玉串奉奠あつて祭典次に佛式に移り各宗僧侶讀經、岡本部隊長、市尹、郡守、文官、武官、民間愛婦、國婦各總代の燒香あり最後に葬儀委員長井上中佐の參列者に對する挨拶あつて同三時半盛儀裡に閉式した、尚納骨式は二十日午前九時陸軍墓地に於て遺族、軍隊、郷軍その他關係總代參列神式に依り執り行ひ護國の英靈は南台の一角に眠ることゝなつた

後げた元台南州新化郡役所庶務課陸軍步兵伍長赤岡幸雄氏の遺骨は十九日無言の凱旋したが潮州街では二十日午後三時より潮州小學校校庭に於て街長葬儀委員長となり盛大に街葬を執行する

保甲、壯丁團の 編成替を斷行
活動機能を强化

【台南電話】台南署では時局下に於ける保甲並に壯丁團の活動機能强化を圖る爲め保甲並に壯丁團の編成替をなすことになり十八日署會議室に保甲會議を招集し協議をなしたが、元來保甲の編成は保約百戶、甲約十戶の標準となつてゐるが各保内の保の編成狀態を見るに二百戶から五百戶に達し運用上に遺憾の點が伴ふので今後は之を保約三百戶の標準にて編成壯丁團では管内に村落を除き僅かに二團の組織あるに過ぎず一派出所單位に聯合壯丁團設置の理想には未だ遠いが急激に增設するにも至難の點あるので市街地は二警察區を一聯合壯丁團に編成する模様である

扶助料傳達式

【台中電話】今事變で名譽の戰死を遂げた南投郡草屯街、子頭六八陸軍軍屬の遺族に陸軍省より扶助料を給する事となつたので、十九日午前十時半より知事公室に於いて松岡知事、坂口內務、伊藤警務兩部長、石川社會事業主事、松村郡守、群美衛長臨席の下に傳達式を舉行

赤間伍長の街葬

【彰化電話】南支戰線を馳驅し赫々たる武勳を樹てて名譽の戰死を

寺廟を廢止して 街庄に神社建立

【高雄電話】全郡一致皇民化の徹底を期する岡山郡では寺廟整理の結果に依る信仰の中心を明らかにすべく郡民の總意に依り寺廟廢止財產處分に依り浮かび上る費用の一部を以て全街庄洩れなく岡山神社末社一社建立の事となり一社建立費三万五千円と云ふ莫大な金額も決定街庄評議會員有力者等を實行委員として諸準備に着手した

御眞影奉戴

【宜蘭電話】宜蘭公學校はこの度御眞影を拜戴する事になり總ての設備も整つたので御眞影奉戴の爲め竹中郡守は十九日出北した、尙二十二日午前九時より同校にて官民有力者多數參列して盛大な奉戴式を舉行する豫定である

派遣軍から 感謝電來る

【台南電話】台南州代表皇軍慰問使一行は目下南支各方面で活躍慰問中であるが、十八日南支派遣軍副官より川村知事宛左の感謝電報が寄された

貴州派遣慰問使一行目下連日連夜活躍、將兵一同に滿悦を與へつゝあり、誠に感謝に堪へず厚く御禮申上ぐ

三萬餘の高砂族 移住計畫すすむ
生活にも一大革新

【高雄電話】州下三万高砂族に生活大革新を齎す高雄州理蕃當局の大移住計畫は山間部落の不便、不衛生から移住地の選定を急ぎて居たが督府山林課林務課等の好意に依りこの程交渉は一段落の模様、先づ十三年度を以てイラガラ社の移住完了があり、十四年度中には恒春郡として瑪瑙族のラホアレ族を中心とするタマホ社三十戶二百九十四名が、ネヘカル台地に進出集團生活を開始する外マガ社六十一戶二百七十二名がマガ第一水田上方へ大量移住の事は確定的となり、漸く軌道に乘るの感あり、尙オバカル台地にはタマホ社移住に備へて昨年度中開墾の種播きをなし本年度中には立派に一社の耕作が出來上る段取となつて居る

高砂族三十五戶移住す

【花蓮港電話】花蓮郡萬榮庄タロコカラバオ社の高砂族三十五戶、百四十三名は鳳林郡タカヘンに移住する事になり先發隊として四十三名の者は移住地に到着したので二十日現地に於て大塚鳳林郡守、商米蕃務課長等臨席の下に入式を舉行す

北京語講習會

【松山電話】大陸熱に浮かれ北京語を習への聲に應じ七石郡松山街では信用組合長廣南氏の斡旋で北京語に堪能な講師を得たので近く北京語講習會を開くことゝなつたが希望者殺到の有樣で同期間は四ケ月の豫定

新高登山自動車道 內茅埔まで竣工
廿二日開通式舉行

【台中電話】台中新高登山の八通關自動車道路は昨年度第一期工事で中止するのやむなきに至り即ち工事六十万円、三ケ年計畫で着工をしむべく工事を昭和十二年二十万円、同十三年七万円で一期工事を打切る事となつた新高登山口より東埔内茅埔までの十二粁を着工したので來る二十二日午前十一時半より同茅埔に於て第一期工事の開通式を舉行する事となつた

防衛團の後援

通常總會

彰化兆水信購販利組合第五回通常總代會は十八日午前十一時より比公會堂にて島部郡守、島羽庶務課長、市原利氏、高橋台銀支店長以下臨席し總代員百五十五名中百五十二名出席の下に開催、島部郡守の訓示あつて直に議事に入り承認決議事項につき相當突込んだ質問あるも許組合長、周主事の適切なる答弁に總代員も納得、定款一部變更の中常務理事設置は時期尙早との理由で保留となつた他何れも原案通り可決し理事任期滿員改選は投票の結果左の通り

一三二票許(再)一二七票葉水山(新)九七票劉(新)八九票 林樹(新)七三票許天成(新)

銃後近況を調査 第一線に報告

【馬公十八日發】馬公街郷軍人分會では應召出征軍人に對する慰問激励を今日まで度々なし、一方その銃後家族に對しては面倒を見つゝあつて感謝されてゐるが、更に去月は應召出征軍人の全部に對して銃後近況の狀況その他を詳に傳へて慰問と共に激励する所があつた、今後も再々この郷土近狀を傳へる筈だと

仲買人總會

彰化市郎市場魚肉仲買人組合總會は十八日午後四時から同組合事務所で開催、井原市助役、乾副署、岩永商務課長及關係官臨席し十三年度事業報告及剩餘金處分案を原案通り承認し、次で十四年度收支豫算を審議可決し役員改選の結果左の通り當選した

組合長謝清松 副組合長林天賜 理事陳有財、黃炎、黃金耳 監事林火樹、楊永繼 尙總會後引續き同所に於て果菜商仲買人組合の總會を開催した

宍倉上等兵の市葬

【嘉義電話】赫々たる武勳を樹てゝ護國の花と散つた嘉義出身の故陸軍步兵上等兵宍倉良氏の英靈を弔ふ嘉義市葬は二十日午後五時公會堂廣場で執行

青物組合の定時總會

【台中電話】台中市卸市場青物仲買人組合では台中果菜卸賣組合定時總會は十八日午後七時半より梨英樓に於て北江島勸業課長、池田商工係長その他來賓多數列席の下に開催された

大陸で大に活動

【台南電話】台南州商工獎勵館の技師として令名のあつた鄭任政治郎氏は今回〇〇方面に就任の事となり大陸に於て活動をなすことゝなつたので二十日午後十一時四十分台南驛發上り急行にて赴任することゝなつた

產業經濟の點から 最も必要なもの
勞力供給組合の設立

【馬公十八日發】勞力供給組合設立の件に就て田中馬公要塞司令部長は語る

統制ある勞力供給と云ふ事は地方產業經濟と云ふ點から見て最も必要な事であつて殊に軍に必要な勞力供給の如きが円滑に行かない業に堪へない次第である、幸ひ澎湖廳でこれらの點を考慮して完全円滑を計るために近く勞力供給組合なるものが出來るさうだ、遲れた感はあるが、誠に結構な事である滿洲國では國民に對して公役制なるものが制定された、台灣に於ても兵役の義務を持たぬ本島人諸君に對してこんな制度はどんなものか、眞に公役に服してもつて紀念すべき精神的の皇民化ぢやないか

勞力供給の打合會

【馬公十八日發】澎湖廳勞力供給組合設立に就き打合せ會を十八日午前十時から廳會議室で開催した今田廳長を議長とし村田總務課長司會に依り南路務課長、前田勸業係長その他官民多數列席、夫々協議打合せを爲したが同組合は、保甲を基礎として勞務の手に依りその監督運用を爲し以て勞力供給の万全を期する事となつた

斗南に流腦

【斗六電話】斗六郡斗南庄斗南尚氏礼嗔(二)は去る十二日發病十四日同庄西河東醫師に診察を乞ひ歸來治療して來たが病狀思はしくないので赤羽郡長田辺取締過去警察の結果流行性脳炎と認め隔離と衛生試驗室に送り檢査の結果十八日眞性と決定近く庄民一般に對し豫防注射を行ふ豫定である

內埔竹田兩庄の金買上げ

【高雄電話】高雄州潮州郡內埔、竹田兩庄に於ける台灣銀行屏東支店員の現地出張金買上は四月十七日午前九時より內埔庄役場に於て行はれたが、同日の金買上者は朝未だ明けやらぬ中から我も我もと押掛け多數であつたが其の總賣却件數及賣却金額及庄別の成績は次の通りである

總賣却件數は八〇八件、重量四百四十二匁八八、金額四万八千百四十八円九十四錢 庄別 內埔庄七二三件四万三千五十八円九錢、竹田庄八二件 五千九十円八十五錢

同日各組合貯金高 大和信用組合七千七百四十五円四十五錢 新北勢信用組合二千二百三十円七十二錢、竹田信用組合一千五百二十五円六十三錢

馬公の金動員 豫想外の好成績

【馬公十九日發】台銀本店から鑑定人を特派して澎湖廳下の金製品買上を實施したが、既報の通り十八日より湖西庄の金買上を實施したが、發表官、庄役場等の宣傳督勵宜しきを得た結果豫想外の好成績を舉げた、同日の買上額は六百七十七円で、台銀支店では一万七千円の買上げ豫想をして居たが、それ丈しか現金を持つて來なかつた爲めに途中現金を取りに走る等の嬉しい狼狽振りを見せた、尙十九日は前日防風林作業の爲め出向けなかつた者が馬公までどしどし持込んで居る有様である

運動を開始 更に金狩出し

【台中電話】台中州警務部にては十九日午後一時から警察署長、警察課長を召集、部內各課長列席の下に保甲の活動その他に關し協議を爲したが、州下に於ける第二次金買入は十八日を以て終了、その成績を聞くに、台銀台中支店扱ひ百二十万円、彰化支店二百五十万円、計四百十万円であると云ふが、右は當局の見込額に比し未だ隔りがあるので更に第三次計畫を樹て金狩出しの國策線に副ふ由、因みに第一次金買上額の八百十万円を合すれば台中州下の總額は千二百二十万円となる

嘉義に腦炎

【嘉義電話】嘉義市榮町六ノ一林阿水(二)は十八日眞性腦炎と判明直に隔離されたが、同人は豫防注射を

射をして居なかつた、又恐るべき腦炎患者を出した台南市及び新化郡南化庄にも未だ不心得者が居て接種をせぬ者が居るため來る二十五日午前九時より公會堂にて再接種を行ふと

惣田鱶の網入れ遲延す

【花蓮港電話】花蓮港沿岸の惣田鱶漁業は天候不良の爲め各漁業の網入れ例年に比し數分遲れ勝で漁場數二十三ケ所の中最近迄網入れを終つたもの僅か十ケ所に過ぎず水揚高は數日前カレワン漁場で本鱶千尾、メチカ二千尾漁獲があつただけでまだ本格的になつてゐないが天候回復次第外の漁場でも網入を開始し本月末迄には全部終る見込である

三十萬青年團員の 服裝を全部統一
團員必携手帖も選定

【台南電話】州では先に訓令を發して青年團の組織を擴大して地方社會教化の改善强化を計つたが、更に今度新任されてゐた州下三十万青年團員の服裝を統一する事となり、二、三日中に訓令の公布を見る模樣であるが、これと併せて青年團運動の円滑を計り團員の修養に資し他面聯絡その他團員の一般狀況察知に便ならしめる目的で團員必携手帳を選定、手交して父兄國民として恥かしからざる教養を育成させるため團務は單に修養團體としてのみならず勤勞奉仕及び集團訓練を通じて愛國の精神を益々旺盛にし併せて皇民化運動と地方社會教化の精神的指導精髓たらしめんとするものである

平田群島から 空壜報國

【高雄電話】平田群島の蕉畑所從業員山口新次郎外數名は酒、ビール、サイダー等の空瓶四千本を拾ひこれを平安丸にて高雄に搬送お國の爲めに役立つやう適當な処分方を平田商行に依頼中であつたが、同商行を経て五円四十六円餘を得たので早速國防獻金を爲した山口君等は引續き同様な方法より空瓶獻國を繼續すると

今が出盛期 臺中のバレンシヤ

【台中電話】東勢郡で今まで西洋から輸入してゐたバレンシヤが輸入杜絶となつたので、台中州の指導で大々的に栽植したのが一躍して內地市場でも好評を占め、頗る賞味されてゐる伏態一內地に於ては久しい昔からバレンシヤの栽培をなしてゐるが無理なので、これを栄利加に卸してゐたが、最近は先づ本島の試驗的に栽培を奨勵した台中州では昨年から出盛期で昨年の一万四千斤に比し本年は三万斤を突破する豐作で、盛んに東京、大阪方面へ移出して好評を博して居り、一斤平均三十錢の好價である、最低十五錢、最高四十八錢、州下有數の大產業である、州に於ては栽培奬勵規則を十四年度で終るので、十五年には、バレンシヤを加へて新たな奬勵規則を制定する、州當局に於ても積極的に奬勵する方針である

健康週間に巡回映畫

【台南電話】五月一日より八日までの健康週間に當り國民の保健衛生保進に各種疾病の豫防に就き大宣傳をなさんがため州衛生課にては映寫班を設け『先朝の兒』その他八種の衛生映畫を各郡街庄に巡回して映寫すると

煤煙防止に贊成

台北州文山郡の金瓜石礦業所長は住民の保健衛生上と街の淨化の見地から煤煙防止の企てを關係方面に協議した所たちまち住民の贊成を得て來る五月一日から實行すると

人事

△田中好、國川正藏(兩代議士)は十九日夕刻來花した(花蓮港電話)

州下各小公學校に 少年少女團を組織
校外生活を訓練指導

【台南電話】台南州では學校少年少女團に關する訓令を公布し兒童に對する校外生活を指導し、敬神崇祖、社會奉仕、協同互助、規律節制、質實剛健、誠實勤勞の精神を陶冶し國民生活、社會生活に關する訓練を施して健全なる國民の素地を啓培する目的の下に

一、我等は日本少年(少女)なり
二、我等は常に大御親を戴く
三、我等は體を鍛へ國の爲に働く

の三信條を堅持し更に

1、敬神崇祖に忠孝愛國の實行に努む
2、父母長上に對し孝敬の實行に努む
3、規律節制を重んじ心身を鍛錬して質實剛健の氣分作興に努む
4、團體訓練と公民的訓練を行ひ進んで社會奉仕に努め共存共榮の實を擧げ
5、情操を陶冶し個性を發揮して醇風美俗の生活の實現に努む

の五綱領を掲げて指導實踐に從事し、州下各市郡に夫々聯合少年團を結成するが台南市に於ては既に花園、南門兩小學校と寶、末廣、竹園、明治の各公學校に於て結成され四千二百餘名の台南市聯合少年少女團の成立を見て居り、本年度中に全州下の結成を急ぎ四百六十團約八万人に組織することになつて居るが、本制度に基く各員個々の少年團員の指導強化に伴ふ各種團に依る實際的訓練の成果は非常に期待されてゐる

高雄の興亞展 役員決定

【高雄電話】來る五月廿日より六月二日迄開催の高雄興亞展は州市當局を始め要塞司令部、官府東司令部等の支援の下に愈々後援と云ふ大掛りな計畫の下に準備に狂奔中であるが十九日の打合會にて役員、各係員を決め陳谷館を會場、第二會場を公會堂には國防館、第三會場高雄工藝館には南方館として共陳列し分担をも決つた、この南方館には廣東、海南島方面から文化、經濟等の諸資料を蒐集し特殊な色彩ある展示として注目されて居る

經濟警察の活動に 一般島民が感謝

【馬公十九日發】既報の通り澎湖廳では、諸地區に依つて各品の價格統制を爲し居るが、經濟警察の取締を嚴にし居る結果從來の因習的價格は一掃され、各業者間では何れも舊價無くなつて來たと大いに感謝して居る

稅務懇談會

【東港電話】高雄州東港郡では東港郡守の主催で東港郡に於ける稅務懇談會を來る二十一日午後一時より東港公會堂にて東港郡並に關係方面の參集を求め稅務の事に就いて懇談する事に決定した

大屯郡主催の 地主懇談會

【台中電話】大屯郡主催地主懇談會は十九日午前十時より台中市公會堂に於いて濵ノ上郡守、木田、吉岡兩課長臨席の下に開催、集まる者郡下各庄長地主等二百五十餘名先づ郡守の挨拶あつて農產統制、水肥及化學肥料、農產物共同販賣業施設に就き當局の指示事項に有益なる意見の開陳あつて正午散會した

入村二周年記念式

【北港電話】台中州北斗郡北斗街舊社の濁水溪畔の移住開拓地に入村して二周年を迎へた同社の入村記念式は去る十八日午前十一時より同移住組合事務所に於て北斗郡守、自衛警察課長並關係者出席の下に開催された、として奇拜を迎へ正午盛會裡に終了、午後一時より神社外苑グラウンドに於いて坂口移住組合長に依り奇蹟、武德殿で武道の試合あつて和氣靄々裡に散會した

△一號部落 豐平 二號部落 宮地 三號部落 北勢 四號部落 川繼

夜間商業を書間商業に改制

【豐原電話】一昨年全島に魁けて豐原信用組合立として新設せられた三年制の豐原商業專修學校(夜間)あるを幸び豐原郡ではこれを晝間學校に改むべく手續中の處近く當局に於て認可の模樣で、これが實現の曉は最も困窮し悩んでゐる子弟の中等學校入學難を緩和

鯉幟を建て 武者人形を飾る

萬なかだち / 給仕採用 / 石川榮二 / 募集 / 駐在 / 倉庫員 / 出前持五名入用 / 商業に / 女事務員 / 女中入用 / 內地人看護婦 / 醫院讓る / 犬讓 / 電ッ商品券は三成社

利殖 三千圓に當籤 債券新聞 東京日本橋三越前 大黑屋 債券賣買 貸付共大勉强

頭の加減の悪い人 ▼頭を使ひすぎる職業の人 ▼勉强で疲れ易い學生 ▼神經衰弱不眠症驚務の人 ▼頭痛ノボセ眩暈に悩む人 ▼記憶力思考力の薄れた人 ▼小人恐怖症等苛弱の人 ▼ヒステリー、憂鬱症の人 新明腦劑 ノーソ 腦素 試藥送呈

實業之日本 四月十五日號 インフレと財產・不動產への乘換へは得か インフレ・物價統制で農村はどうなる 獨立經營最初の資金はどうして作つたか 軍需景氣躍進の人と男 人不足にどう對處するか 『サラリーマンと生活安定』座談會 出世と家庭 職務に對する自尊心 誰にも好かれる法 必ず繁昌する新案商店の行き方 時局に乘る海運株の研究 新滿洲鐵道總裁 大村卓一氏出世物語 近眼をいかに防ぐか 運動家は何故肋膜炎になり易いか 定價三十五錢 實業之日本社

斷乎 金を使用せず ▼金ペンよりも書きよい耐久性の新發見 ▼吸入が簡單で中のインキがよくわかる ▼修繕のいらない堅牢な萬年筆 日英米佛特許 ¥2.00以上 パイロット萬年筆

野間清治著 劍道讀本 皇道精神を具現せる劍道を縱横に說ける本書は聖戰下國民必讀の書 本書は、著者一生の體驗と精進に基づき古今の劍聖名人の秘傳秘書を縱横に涉獵し、劍道全般に亙り極めて平易明快に述べ盡してゐるので劍道を教へる人にも、學ぶ人にも絶好の指南書! ▲特に、心劍一致を說き、精神方面に力を入れて說いてゐるので、戰時下の精神讀本、人生教本であると各方面から激賞されてゐる。 劍道範士 中山博道先生曰く 定價一圓二十錢 大日本雄辯會講談社

快速・優秀船隊就航記念

御挨拶

輓近臺灣産業ノ著シキ發展ニ伴ヒ臺内間輸送力ノ充實改善ハ愈々緊急ヲ要スル有樣デアリマシテ、弊社ハ夙ニ此點ニ鑑ミ、一層奉公ノ實ヲ擧グルノ任務ヲ痛感致シ嚢ニ大型快速優秀船隊ノ新造計畫ヲ發表シタル次第デアリマスルガ、其内辰和丸、辰鳳丸、辰宮丸ノ三隻ハ既ニ昨年以來竣工ト共ニ逐次就航致シ、各位ノ御期待ニ背カザルノ成績ヲ示シテ聊カ臺内航路ニ貢獻致シテ居ルノデアリマス。而シテ此陽春ノ好期ニ當リマシテ其名モ應シキ第四船「辰春丸」ガ竣工ヲ告ゲ茲ニ弊社ノ第一次新造計畫ヲ了シ、更ニ將來ノ飛躍ニ向ツテ邁進センコトヲ期シテ居ル次第デアリマス。卓越セル性能ヲ有スル前記新造船四隻ノ完成就航ニ伴ヒマシテ弊社ハ快速定期運航ニ力ヲ致シマスト共ニ、從來配船シ來レル各船ヲモ之レニ加ヘテ、益々臺内間ノ海上輸送强化ニ努力セントスルモノデアリマシテ一層ノ御利用ヲ御願シテ止マヌ次第デアリマス。顧ミマスレバ弊社ガ臺灣航路ヲ開始致シマシテヨリ茲ニ十有餘年、此間官民各位ノ絶大ナル御指導、御後援ヲ賜リマシタ事ハ寔ニ感銘措ク能ハザル所デアリマシテ、此機會ニ於キマシテ厚ク御禮申上ゲマスト共ニ猶ホ將來倍舊ノ御支援賜リ度切ニ御願申上マス。

昭和十四年四月

辰馬汽船株式會社
代表取締役 山縣勝見

辰春丸

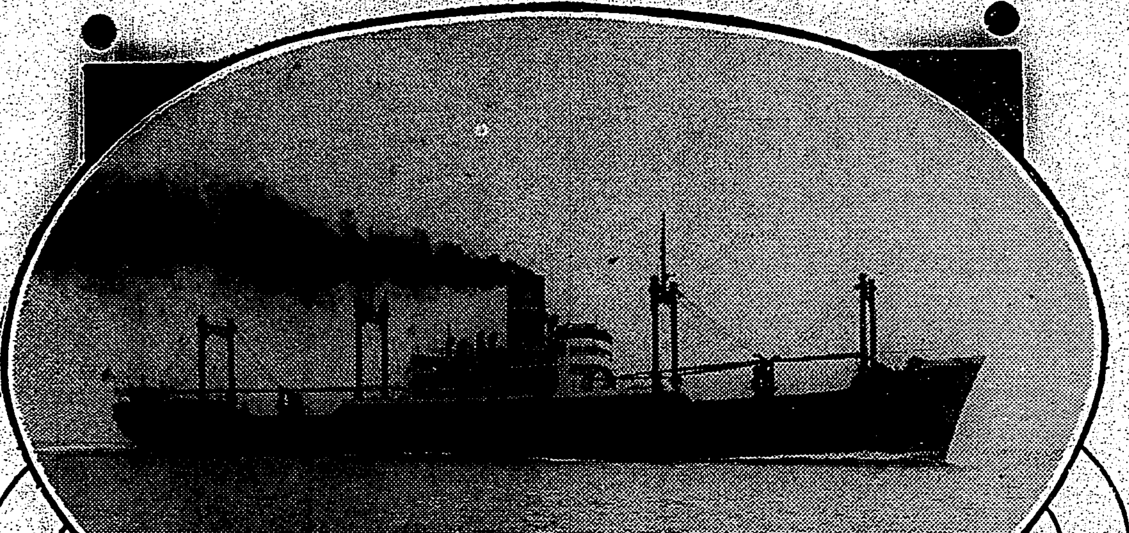

重量噸 七八五〇噸
最高速力 十八浬
航海速力 十五浬

東京⇄高雄 三日半
阪神⇄基隆 二日半
毎五日目 定期出帆

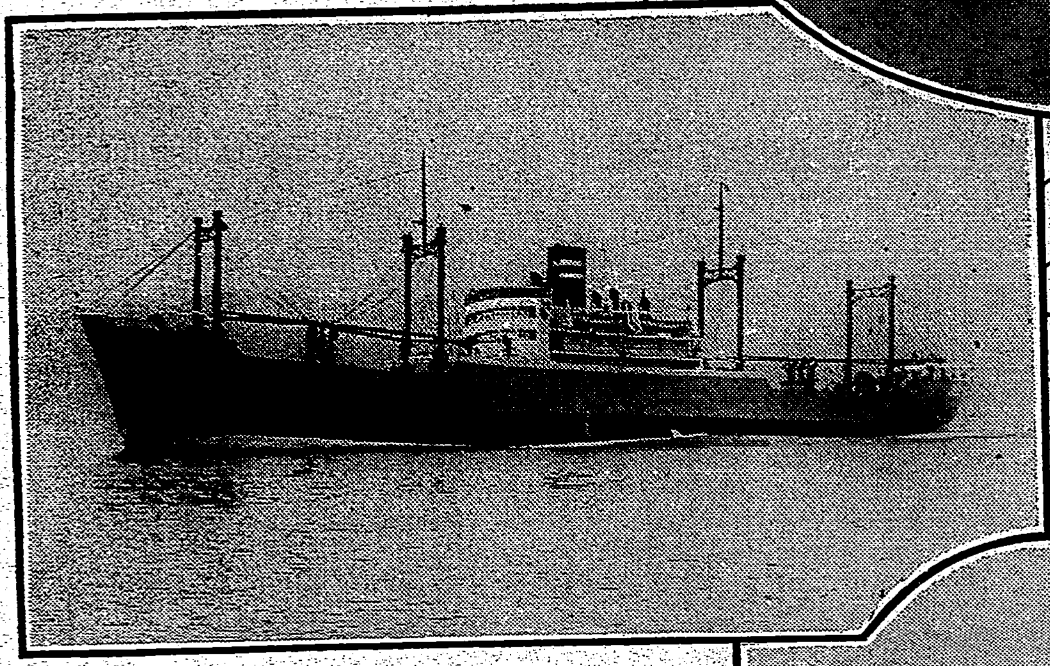

辰鳳丸

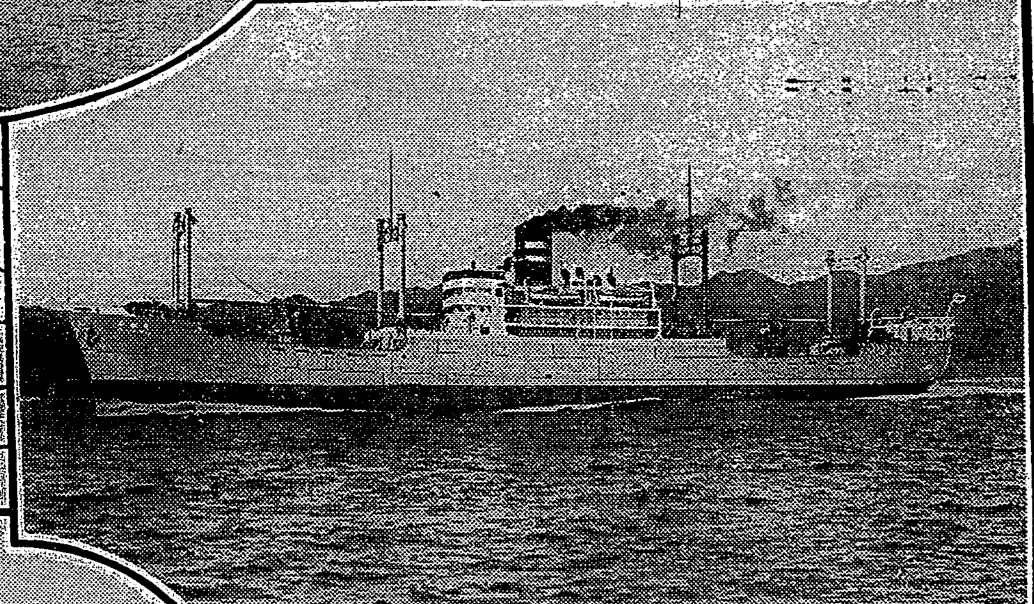

辰和丸

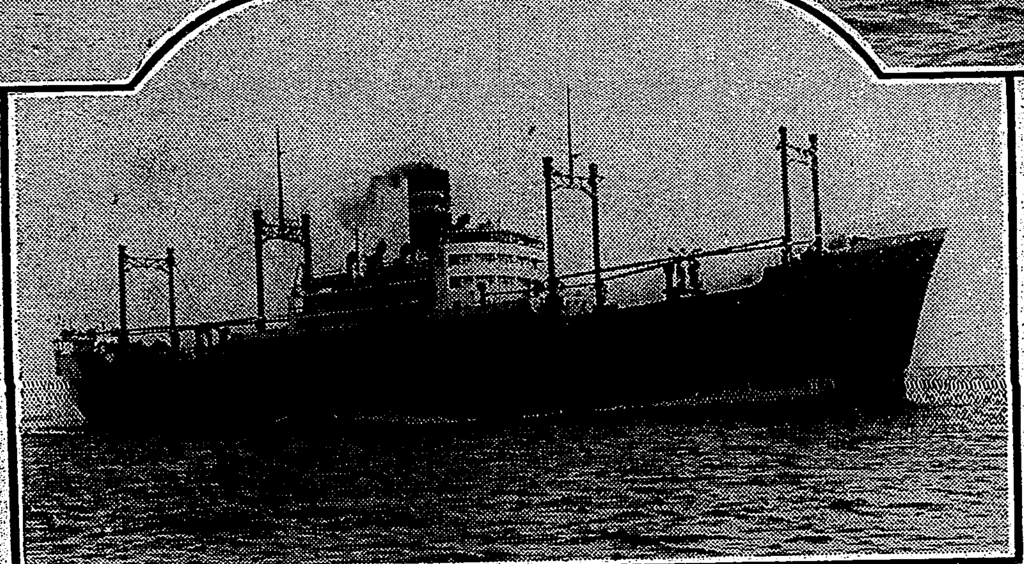

辰宮丸

辰馬汽船株式會社

本社 西宮市本町三二番地 電話 二〇番・三一番・三六六番
本社營業部 神戸市神戸區海岸通八番 神港ビル四階 電話三宮二七・六七・三五〇〇・四六四〇番
臺灣營業所 臺北市・高雄市

本島人中堅青年が國家的事業に奉仕
劃期的新制度を實施

我國の徵兵制度は國民精神の根幹とも云ふべき滅私奉公の觀念を最も端的に現はした制度で、國民はこの制度を通して國民的訓練を受ける事を光榮としてゐるが、色色な事情から徵兵制度の適用を受けてゐない本島人はこの最も崇高な公共奉仕を體驗すべき機會を持つてゐない、然るに皇民化にはこの公共奉仕の觀念を養成する事が最も捷徑とされ、從つてこれに代る方法として教育を主眼とする

勤勞奉仕 の制度化が強調され、府政調査會や總督府部局長會議等に於てもこの問題を繞つて種々熱心な論議が戰はされたが、今度愈よ具案が具體化し所要經費五万九千五百円も本年度豫算に計上され今秋を期して劃期的新制度が實現する事になつた、新制度の內容は勤勞局の所管下に訓練所(假稱)を文教局の所管下に新設して第一着手として十八歲から二十五歲迄の本島人男子中堅青年團員約五万人中から各州廳の推薦によつて一回に三百名宛を一ヶ所に集め約一ヶ月間

集團生活 をしつゝ主として土木事業、植林事業等の國家的公共事業に勤勞を以て奉仕し、脂と汗を通して忠君愛國の觀念を涵養しようと云ふ仕組みで最初は一年七回都合二千百名の青年を收容する豫定でこの為めに移動式バラックを建てる事になつてゐる、第一回の仕事は台灣神社の外苑整地植樹作業に奉仕する計畫で今秋を期して實施される事になつてゐるが將來は中堅青年團員から一般青年團員へ、更に男女の一般青年へと範圍を擴張し、本島青年は

一生一度 は必ず訓練所に於て一定期間勤勞を以て國家に奉仕するやうに制度化したいと當局では意氣込んでゐるが、これが實現した曉は本島皇民化には大きな飛躍が齎されるものとして期待されてゐる

新に施設を加へて漁業根據地の一に
新南群島に將來は漁港

新たに台灣總督府の管下に所屬し高雄市の管轄に編入された新南群島は、比律賓群島の西にステッキの如くに横たはるパラワン島と佛領安南との間の南支那海の中央より少しく東寄りに位する珊瑚礁群で、既に大正の初年より日本人會社の燐礦採取事業地となつて居り最近は高雄の開洋興業が等しく燐礦採取と漁業に從事して居たものである、開洋興業の根據地は其の最南端で而も最大の長島(イツアバ島)である、此の島は楕円形で東西一千三百米、南北三百米、周圍二千八百五十米、海水面よりの高さ六米で、同會社の事務所は西寄りの南岸に在り、附近には高瀬貝、蟹、鮪其の他多種に棲息するの漁場であつた、そこで府水產當局はこの長島を以て本島漁業根據地の一たらしむべく新に施設をすることとなり、本年度より二ヶ年繼續事業として漁業用の重油タンク、冷藏庫並びに漁船の修理工場を建設するのみならず、附近には珊瑚礁多く危險なので浮標をも多々設くることゝなつた、尚ほ將來はここに漁港を築造するの計畫もあり、之に就き万般の調査を為すべく其の費用が計上されてあるので其の調査の結果如何に依ては或は明年度に其の築造費が計上されるかも知れない、尚ほ長島は高さ二、三米の灌木密生する外十米前後の椰子の樹が數百本あり能く繁茂し、また木瓜、バナナ等もある、動物としては鷄豚が多數放飼されて居り鷲も相當多いが蛇類は棲息を見ず、第一は良好なる井水多量に湧出し氣候としては颱風割合に少く、平常は六米前後の信風吹き、時には驟雨あるも晴れての後は爽氣滿々誠に住みよいところで種々の施設完成の曉には南方漁業の快適なる據點として、邦人の飛躍に資するところ大なるものがあらう

鮪、旗魚の有名な漁場で我が沖縄漁夫多數が追込網漁業に從事して居り、又高瀬貝、廣瀬貝が棲息する海の寶庫で、高雄から南洋貝殼採取船組合所屬の各漁船がはるばると出漁し貝類を採取

新南群島附近の略圖

長島の中央には冷泉がこんこん
近海は未開拓の漁場

台北州水產試驗船七星丸は今回總督府管轄下に編入された新南群島及び海南島近海の新漁場と漁業根據地調査の使命を帯び同群島の編入公表前、同群島を訪れたが去る三月三十日歸着した、同船に乘込んだ台北武市…組員一同は灼熱と荒濤渦む南海の新領土新南群島につき次の如く語つた

新南群島近海は珊瑚礁のため船舶の航行は頗る危險で一名危險區域とも言はれ、最大の長島は木瓜の樹が生ひ繁つてゐるので邦人漁夫はこれを木瓜島と愛稱してゐる、近海は未開拓の

…してゐた、長島の中央には清い冷泉がこんこんと湧き出で飲食に適して居るので漁業の根據港としては同群島中で同島をおいて外にあるまい、長島の西北端にはフランス人の老夫婦が園長となり安南人、支那人二千餘家族が重要…後やつて來て小さい釣ボート二艘を所持し漁撈のためと言つてゐるも今迄一回も出漁した事がない、三ヶ月に一度位四、五千噸級のフランス汽船が寄港、彼等が入用だけの食料品を殘して行く、何故この經濟を度外視した事を敢て行はなければならぬかとその眞意がわかるだけにいさゝか憤慨せざるを得ない、島には日本帝國の標柱が新しく打ち建てられ、開洋興業のグヮノ採取事業場には日章旗が空高く揭げられ南風に翩翻としてゐたのを見た時、我我一行は思はず快哉を叫び、感激の涙に咽んで万歲を聲のあらん限り絶叫したのだつた、七星丸が三十日夜基隆に歸着し、サロンで乾杯してゐた時、ラヂオニュースで我々が今行つて來たこの南十字星輝く新南群島の總督府編入が報ぜられ感慨一入のものがあつた

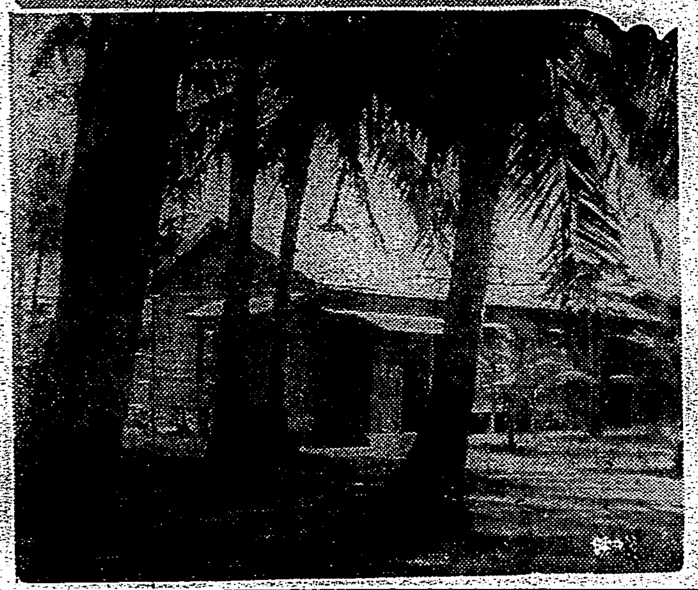

新南群島に『大日本帝國』の標識 【寫眞(下)は邦人住宅の一部、附近一帯は約五千坪の敷地がある、椰子の樹は總べて二十年を經過してゐる】

イラン官民を招きテイーパーテイー
日本航空技術稱讚さる

【テヘラン十九日發同盟】イランを訪問の親善機そよかぜ號一行は十八日午後三時テヘラン飛行場にイラン官民有力者約五十名を招待してテイーパーテイーを開き、日本側から中山公使以下在留官民、イラン側から航空長官、飛行學校長以下、業務有力者多數が出席して格納庫內に設けられた宴席で賑々しい日イ交驩を行つた、一同は先づ日本ビールの舌鼓を打つた後、大久保航空局國際課長からイラン訪問の使命につき挨拶があり、松井機長は續いてそよかぜ號の性能を數字的に說明、本機の設計は五年前のもので現在ではもつと新式の飛行機が出來てゐるが比較的舊式の本機を今回の親善飛行に使用したのはこの機が支那事變に際し貨物郵便などの運送に用ひられ數々の戰爭の洗禮をうけた經驗を有するためイラン國に使ひするに相應しいと考へたからであると結び非常な喝采を博した、次いで松井機長以下要機に搭乘して試驗飛行を行ひ日本航空技術の粹を見せ觀衆に多大の感銘を與へたが航空長官は松井機長と固く握手してその技術の優秀を稱へた

大久保、鶴岡の兩代表 イ國陸相を訪問
遞相のメッセージを手交

【テヘラン十八日發同盟】そよかぜ號でイランを訪問した日本政府代表大久保航空局國際課長並に外務省代表鶴岡事務官は十八日陸軍省にファズリ陸相を訪問今回の奉祝飛行の挨拶を述べ遞相のメッセージを手交した、これに對しファズリ陸相は先づイラン國を代表して謝辭を述べ日本政府に傳達方依頼した後

自分は航空科出身だが航空の立場から…その代表がイランに來る場合には最大の好意をもつてこれを歡迎する、從來イラン國は隊商によつて世界文化に貢獻して來たが今や文化の驛遞は隊商の代りに飛行機で各國と連絡しその中心たらんことを希してゐる

と莫大な利益を強調するところあつた

英帝御訪米日程
情勢如何では御取止

【ワシントン十八日發本社特電】米國國務省は十八日英帝ジョージ六世並にエリザベス皇后の米國御訪問日程を次の如く發表した

一、六月七日　英帝帝に皇后はカナダよりナイヤガラ瀑布に御到着、同地にてハル國務長官を委員長とする奉迎員等に出迎へられ特別列車でワシントンへ

一、六月八日　午前十一時ワシントンのユニオン停車場御到着、驛頭にて大統領夫妻の出迎へを受けさせられ直にホワイト・ハウスに於けるル大統領主催の歡迎晩餐會及びレセプション

一、六月七日　兩陛下はル大統領夫妻の案內でポトマック河を下つてマウント・ヴァーノンに御周遊、ワシントン米國初代大統領の墓に參拜、更にアーリングトンの無名戰士の墓に花輪を捧げ夕刻御歸還、夜は大統領夫妻を英大使館に於ける晩餐會に御招待、終つて同夜列車にてニューヨークへ

一、六月十日　非公式ニューヨーク市並に万國博御訪問、自動車にてハドソン河畔ハイド・パークのル大統領別邸へ

一、六月十一日　ハイドパークにて御休憩、夕刻カナダへ御歸還

尙信ずべき筋よりの洩らす所によればここ三週間內の歐洲情勢如何によつては英國御出發前の最後の瞬間に於て御訪問取止めとなる可能性があるのを考慮し英國政府は米政府當局に對しその諒解を求めたと云はれる

バナナは不買
神田青果市場の紛糾

【東京十九日發本社特電】長崎青果仲買四市場の取引改善と新機構の整備とが叫ばれてゐる折柄、十九日神田青果市場に於て仲買商と東京果物商組合との間にバナナ取引を繞つて紛糾を生じ容易に解決つかず、途に不買と云ふことに決定、兩者を繞つて同問題は益々擴大されつつある、右紛糾原因は從來の神田市場に於けるバナナ取引は斤賣買であつたが四月十日からの正札制實施により貫賣りに改正されたのに對し、果實商組合では從來の斤賣を續行して欲しいと云ふにあり、履行せざれば、バナナ取引は行はぬと強硬態度に出たためである、同問題に對する兩者の意見を綜合すれば左の通りである

東京果實商組合 從來の斤賣りを貫賣りに改正するのであつたら前以つて通知して欲しい、突然取引方法を改正すれば當方の營業にも支障を來すのは當然の事である、斤賣りを廢するとすれば取引は中止する

仲買商側 前以つて通知すべきだつたが正札制實施の前日即ち九日の深更に貫賣制に決定したため小賣商側に通知する事が出來なかつたのである、從來他の諸市場は何れも貫賣り制であり神田のみ斤賣制であつたからこれを統一するためにも貫賣り制にする必要があつた、それ程騒ぐ程の問題とも思はれぬ

右に就き台灣青果會社側では「非常時局の折柄兩者とも相讓つて欲しいと思ふが互ひに睨み合ひの狀態であるためバナナ取引は當分不買に終るだらう」と語つてゐる、尚この問題に就き東京青果小賣商組合(組合員約二万)は中立の態度をとつてゐる

無線電信と群集電話の發明者を遞相が表彰
けふの遞信記念日に

【東京十九日發本社特電】二十日の遞信記念日に遞信大臣から表彰される發明、改良考案者十名の中遞信省最高一級功績賞と賞金九百円を贈られる工務局技手原口猷一氏の「無線に於ける高速度通信機」と同じく一級功績賞と賞金六百円の同局技手の山田捨藏氏「群集電話裝置」の二人は、何れも事變下物資節約の國策に貢獻をなし我が通信界にエポックを劃す新しき發明として注目されて居る

原口技手(三〇)は佐賀縣唐津郡久間村に生れ大正十二年遞信官吏練習所技術科を

卒業し 爾來、電氣試驗所或は本省工務局の技手として主に無線通信方面の研究に努力を續けて來てゐるが、今回表彰される發明は無線電波の受信に際して自動的にインキを噴射させて一分間に和文約五千字をモールス符號でテープに自動的に印刷しうる畫期的高速度印字機を完成したもので、普通では一分間二百內至五百字に過ぎないものが一躍十倍の能率となり、無線は傍受されると云ふ弊害を高速度のため防止する事を得、通信の秘密が確保されるものである、又山田技手(三三)は大正十二年福井中學二年修了後、同十二年四月通信手となり同十四年十月練習所技術科を了へただけの學歷であるが東京遞信局工務課にあつて若きエンヂニアとして研究熱心な所から本省工務局員に拔擢され有線電話の改良に努力して居るが今回表彰される群集電話裝置は電話線を節約する時局に相應しい考案で從來電話の加入者は一人につき必ず局からその加入者の電話に電線がひかれて居るのであるが、百の加入者が同時に全部通信する事は絶無で百に對し同時に通話するのは十七回の割合と云ふ統計から百の加入者に對しては十七回線の設備で十分だと云ふところから此の好成績を收めたので近く加入者の多い郊外地で實施することになつてゐる

大倉商事パリ出張所長 佛官憲に逮捕さる

【東京十九日發同盟】大倉商事パリ出張所長日比誠氏は四月初旬商用のためローマに赴いた歸途佛伊國境でスパイ嫌疑に依り國境警備の佛官憲に逮捕され其後今日尚所在不明のことが十八日某方面に入電があつた、同氏は退役陸軍少將日匹信亮氏の長男で本年五十歲、在佛歷二十年、日佛銀行支配人、佛國通商會社取締役、大倉商事パリ出張所長等實業方面に活躍して在佛日本人からは勿論フランス人の間にも信用されてゐる著名な人で日佛關係が險惡な動きを見せてゐる折柄同氏の逮捕はパリ邦人間に非常な衝動を與へてゐる

貯蓄組合員の擴大
愈よ第二段階に入る
國民は殘らず加盟を標語に

【東京十九日發本社特電】百億貯蓄運動は本年度の貯蓄目標に向つてスタートを切つた、大藏省では、[illegible]

物價調整の懇談會

台北市勸業課では市民生活に最も關係ある市內各小賣市場の食料品を始め諸物價の昂騰を抑制のため二十八日午後四時より市商工係員、州保安課、南北商業會各業者係員の參集を求めて懇談會を開催、各方面の意見を聽取し物價調整に第一歩を踏出す事となつた

渡部鐵道部長上京

渡部鐵道部長はかねてから鼻の疾患に惱んでゐるが慶應病院で根本的治療を受けることとなり泊交通局總長の歸臺を待つて四十日間の豫定で二十二日出帆の高砂丸で內地へ赴くことになつた

筥崎丸寄港

【基隆電話】歐洲航路郵船筥崎丸は歐洲への途次十九日午後四時上海より基隆に寄港した、船客總數は百七十九名、上陸客十六名であつたが、同船には航行中に船員一名が發疹チフスに罹つて居た為め消毒を為した上香港へ向つた

増田助教授轉出

本島土著宗教の研究家として知られてゐる台北帝大助教授増田福太郎氏は今回文部省から招聘を受け國民精神文化研究所所員に轉ずる事になり、この程發令された

竹頭崎に有望な背斜軸を發見!
日石で第四號井として試掘

台南州玉井附近の竹頭崎に於て極めて良好なる背斜軸が發見せられ今回日石の手に依て第四號井と呼ぶ新石油坑の試掘開坑式が來る廿二日擧行されることとなつた、同地方には以前にも有望地が發見せられ、既に大正九年一月より三本の石油井が掘られたが、その際には瓦斯の噴出は見たけれども當時は未だ瓦斯利用の方途も開かれて居らず、加ふるに深度三千尺前後に及んでも油の湧出が無かつたのでそれ以上のボーリングを中止したのであつたが、其の後種々面白い徵候が示されたので最近同會社に於て技術者を派遣し入念なる再調査を行はしめた結果、今回の地點に試掘を為すこととなつたものである、之に對して府側より試掘費補助の與へられることも勿論であるが、種々なる理由に依り今回の第四號井の前途には多大の望みが掛けられて居る、之が為め府殖產局鑛務課よりは高橋技師が廿一日夜行にて台北を出發同開坑式に臨む筈である

三輪部長が初巡視

【中壢電話】三輪遞信部長は初巡視の為め野村電話局長、大村國際電話通信台北出張所長の案內で自動車にて十九日午前十一時來壢、國際電話中壢送信所、觀音受信所、中壢郵便局等を巡視して夕方歸北した

お役に立つ生田春月の藏書
滿、獨の文化施設へ寄附さる

【東京十八日發本社特電】感傷の詩人生田春月が水脊き瀨戶內海の波と消えてから早くも九年の歲月は流れた、しかし時あつて詩人春月の殘した藏書が滿洲、ドイツの文化施設に寄贈され新しく日、滿、獨の親善に甦り、故人の藝術的業績は新しい意義をもつて永く後世に殘される事となつた、これらの藏書はゲーテ、ニイチエ、ハイネ、ツルゲーネフ等の作品や研究書で、春月が花世夫人と共に貧しい文學生活の內に一冊、一冊と買ひ蒐めた貴重なものであつた、これを廻り花世夫人と實弟滿洲國政府人事處生田博孝氏との間に滿洲國大使館へ譲る譲らぬの問題があつたが、今回滿洲帝國協和會と長谷川時雨女史が仲に入り問題の藏書はドイツ語原書七百三十冊を滿洲帝國中央圖書館へ、同じく二百冊と春月全集十卷と原稿書を添へて日獨伊文化協會へそれぞれ寄贈する事になつた、そこで生田、長谷川兩女史始め關係者の主催で滿獨文化施設に寄贈する春月藏書の會が五月七日午後七時から軍人會館で開催される、生田花世女史は語る

藏書が日獨、日滿文化提携のお役に立つと思へば春月もさぞ滿足の事でもあり、春月の死後は私夫とも思つて居たものでした

新竹州下の國語演習會

【新竹電話】州主催行啓記念第十六回州下國語演習會は十九日午前九時半より新竹小學校講堂に於て開催され知事代理森田內務部長、根井警務部長其の他來賓、教育關係者多數臨席、出演者は百七名で劇、對話、演說それぞれ熱演振りには觀衆者も大に感嘆した、演習終了後森田知事代理の訓辭、來賓阪朗山氏の祝辭があり一同國語演習歌を齊唱して正午終了した

アストリア號の乘組員半舷上陸
木炭バスで帝都見物

【東京十九日發同盟】故齋藤大使の遺骨奉送の重任を果しゆかしい喪旗の解けたアストリア號乘組員は花曇りの十九日初めての半舷上陸が許可され士官十六名、水兵三百二十名は午前九時五十分クラーク中尉に引率されて入京、官民多數の出迎ひに驛前より國策木炭バス十五台に分乘し、先づ二重橋前にて宮城遙拜の後若葉の綠も生生とした靖國神社前で先着のターナー艦長、グラドニー副官と落合ひ艦長以下一同は護國の英靈に默禱を捧げた、艦長、士官の一行は午後零時半より外務大臣官邸の午餐會に臨んだが、その他は木炭バスで淺草觀音堂や國際劇場、銀座等を見物して夕刻歸艦した

時計仕掛の爆彈が爆發
天津佛租界映畫館で

【天津十九日發同盟】十八日午後九時頃フランス租界國泰映畫館において映畫中突如大音響とともに時計仕掛の爆彈が爆發し幸ひ觀客に被害はなかつたがその瞬間灰色のスプリングオーバーを着用の怪支那人が逸早く逃走したのを認めたので居合せた巡査がこれを追跡逮捕、目下有力な嫌疑者として取調べ中である

錦町の流腦 無菌と判明

去る十二日疑似流腦患者として傳染病豫防法に基き台北病院に收容された台北市錦町二ノ二六田キミヨ(二)は其の後同病院に於て精密檢査を受けた結果無菌と判明して十七日退院した

相思樹皮使用制限の印刷物配布

台北州勸業課林務係では相思樹皮の使用制限規則の施行に伴ひ法に基く府令第四十九號に依る樹皮使用制限の趣旨を周知せしむる目的を以て此程之に關する印刷物を作製したが、近く州下山林所有者、炭燒業者に之を配布する筈である

米倉販利總會

【新竹電話】新竹米倉販利組合では十八日午前十一時より產業會館で第十一回通常總會を開催、十三年度業務報告の後、同年度剩餘金處分その他二件の承認をなし、十四年度事業計畫その他を附議決定した

少年團幹事會 臺北市聯合少年團では十九日午後一時より市役所會議室で幹事會を開催、十四年度事業計畫その他附議決定した

慰問兵事部へ獻納 臺北市八甲町二丁目龍門小學校二年生の子さんは兩親より貰ひ受けた貯金五四五十三錢を貯金箱と共に兵隊さんへ差上げてとお母さんに伴はれて本社へ持參したので、直ちに手續きを執ることとした

淡水へ採集旅行 臺北子供科學會の淡水方面への採集旅行は雨天の為め延引して居たが愈よ來る二十三日(日曜)に決行される、參加希望者は汽車賃廿錢を添へて改めて申込まれたいと、當日は午前七時半臺北驛集合、八時發列車にて淡水に赴き夕刻歸北の筈

全日本アマチュア圍碁選手權大會の臺灣豫選 日本棋院大每共同主催の全日本アマチュア圍碁選手權大會臺灣豫選は大衆圍碁競技大會を兼ね來る二十三日(日)午前十時から南北二ヶ所(北部は臺北市鐵道ホテル、南部は臺南市白金町臺南棋院)で開催される、選手權大會豫選の方は一級以上、大衆圍碁大會は一級から四級迄、五級から七級迄、八級から十級迄、十一級から十三級迄の四組に分れて手合が行はれる仕組で參加者全部に參加章を入選者には日本棋院認定狀が與へられる由、詳細は大每臺北支局に問合されたい

曹洞宗の參拜團募集 日本精神發揚の目的で曹洞宗では內地神社佛閣參拜團を組織中の所、愈よ二十四日出發、奈良、伊勢、名古屋、東京、日光、長野、福井、京都等の各地神社佛閣に巡拜、皇軍將兵の武運長久を祈ると共に內地の春を味ふこととなつたが、參加申込の締切は二十一日となつてゐるので希望者は東門町曹洞宗別院或は錦町圓通閣迄至急申込まれたいと

本社工場見學(十九日) 臺北市樺山小學校兒童百七十二名

定期航空 △內臺定期航空(下便)搭乘は十九日午後五時四十八分臺北着、乘客は次の通りである▲松本直一(機械商)▲小笠原正(官吏)▲森田民夫(官吏)

けふの天氣 △臺北地方　東の和風晴 △北部地方　東の和風晴 △昨日の氣溫　最高　二七・二度(午後二時)　最低　一九・五度(午前四時)

長男健逸儀急性肺炎にて四月十六日午後一時死去致候間生前辱知各位に謹告仕候
追て葬儀は四月二十一日午後五時東門町曹洞宗別院に於て相營可申候
昭和十四年四月二十日
臺北市大正町三條通
父 佐々木豐作
親戚代 戒能修
友人 有田勉三郎
　　 竹藤峰治
總代 矢野三郎

亡父林孝義儀[illegible]四月十九日午前六時死去致候間此段生前辱知各位に謹告仕候
追而葬儀八四月二十二日午前十時臺北市[illegible]ニ於テ佛式ニ依リ執行可致候間此段申添候
昭和拾四年四月二十日
男 林進仲 進信
妻 林許氏品
父 [illegible]
兄 廉義 清友 大義
弟 卿義
親族總代 林万得
友人 谷村愛之助
總代 陳天來

會葬御禮
父 張天機
男 張和琴、張和揚
家族 [illegible]

廿日より三日間
日活京都超特作!!
魔像
阪東妻三郎
女こそ家を守れ
續魔像
淡右近
松竹直營

艶麗無比……
女劍劇 富士嶺子と其一黨
女劍劇一座 富士嶺子

お目見得狂言
1 時代劇 股旅仁義 伊太郎笠 四場
2 愛國劇 廣澤虎造口演流行浪曲劇化 熱血の道
3 亂鬪劇 お夏故郷の唄 四場
狂言は三日替りで御覽に入れます
四月二十日より 毎夕七時開演
榮座

中等學校のスポーツ巡り (4)

平泳陣は日本的

選手總動員で學校皆泳に努力

—臺北一高女の水泳—

昨年及一昨年、第九回、第十回全島中等學校水上大會に連霸して、今や全島女子水上界の王座を誇る北一女水泳部も、全島大會が初めて行はれた昭和四年以後の數年と云ふものは誠に寂しいものであつた

第一回は北二女が優勝して覇權は北部にあつたのだが二回後は當時から立派なプールを持つて躍進に努めてゐた嘉義二女の三連霸、爾來ある優勝旗が再び北部に還るのは何時の日と思はれてゐた折、昭和八年の第五回大會に吉岡、生田、川井田、諸瀬嬢が必死の奮闘の甲斐あつて、北一女が見事これを奪還、以後は毎度臺中高女と競り合つてゐるが今の陣前記の如く北一女の手にある譯だ

さて今年も又全島の覇權を目差して練習を開始した水上王國北一女のプールを、雨催ひの十七日に覗いて見ると七コートを二つに分けて校舎側で自由型、背泳、向側では平泳陣が藤本コーチの指揮で泳ぐ時中に元氣一杯の練習中である

自由型 は今春卒業の松井、先本、江間の三巨頭を殆ど出すのは大きいが姉さんの後を繼ぐ江間順子さんが好調だ、短距離ではもう全國的な人、あと一年此の陣を

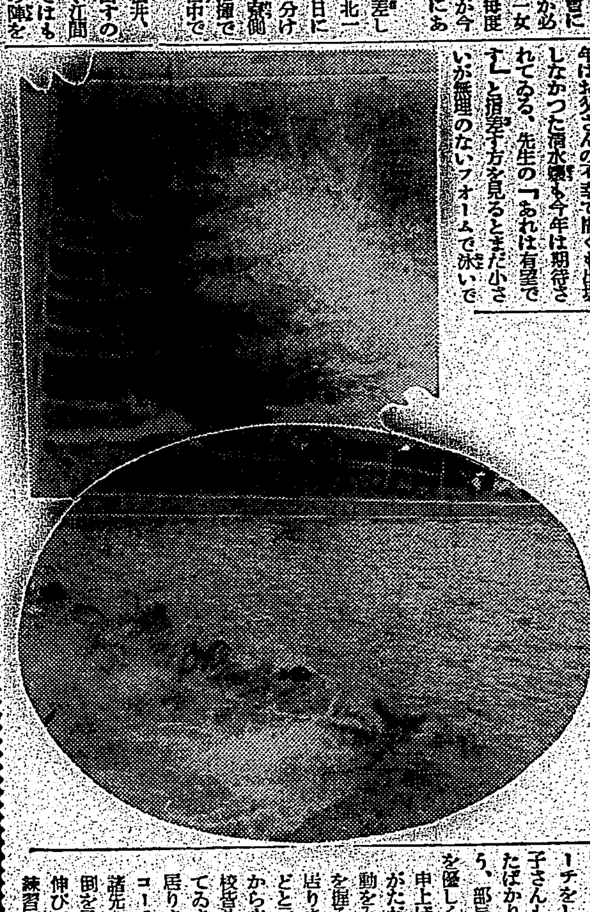

背負つて頑張ることだらう、今迄は強い先輩が多すぎて餘り目立たなかつたが吉岡敬子さんももう立派な中堅選手だ、三年になつたばかりでまだ一年あるウンと伸びるだらう「あまり無理するといけないよ」と松下先生の優しい注意に水の中からニツコリ振りかへつたのは佐々木さんだ中耳炎もすつかり癒つたらしい、好調の田崎嬢と共に今年はウンと働く處だ、去年はお父さんの不幸で惜しくも出場しなかつた清水嬢も今年は期待されてゐる、先生の「あれは有望です」と指差す方を見るとまだ小さいが無理のないフォームで泳いでゐるのは二年生の平井さん、大變な元氣で先輩を追拔き相だ、將來が期待される、商業學校の御大藤原君の妹さんが、入りたてのホヤホヤではあるが血統は爭へずもう有望視されてゐる、部長さんは背泳をやらせ度いらしいが御當人は「兄さんの真似なんかイヤ」と此の陣でガン張つてゐる、音樂の一條氏のお嬢さんや、甲田劍道氏のお嬢さんも此の組の新人で却々有望選手多數、三先輩を送つて比較的手薄な此の陣もNO1の勝箇出で評判がいい、向ふの隅で大きな水煙りが立つて

平泳陣 の王者後藤久子さんが飛込んだ奇麗なフォームでツーツーと伸びて行く、二三日前僅か數日の練習で全國でも三十秒を切る者はない二百に三分廿四秒を出して藤本コーチの舌を捲かした、百のベストタイム一分三二秒九は全日本の第四位、これでまだ三年になつたばかり、台中の山澤嬢が五年掛りでなし遂げた全島制覇を僅か二年で平氣な顔をしてやり終せた、恐ろしいお嬢さんが飛出したものだ、初めは水泳大反對であつたお母さんが、全島大會に宮殿下御下賜品を戴いて帰つてから『もつとしつかりおやンなさい』と云ふ樣になつたのも天才久子さんなればこそであらう、和田町子さんも日本的の記錄を持つ好選手、すつきり伸びた健康美に最後の一年の活躍は見もの、此の他去年彗星の如く出現した平田郁子さん（一分四六はまだく惜む苦）今後が期待されてゐる毛利さんも將來有望在のある選手である、武田、行成、吉宗の諸嬢も元氣一杯まだ慾がなく水と遊んでゐる姿だがいくらでも伸び相な人達で此の陣も有望な新人が多い、內地帰りの同級生を出迎へて一寸遅れた、

背泳の 吉成嬢が練習を始めた、非常な練習熱心だが氣が弱く試合には思つたよりいい記錄が出ないとか、今年は好調らしいから稼ぐだらう、去年は病氣をして元氣のなかつた白坂和子さんが補習科へ殘つてもう一年頑張る、すつかり快復して元氣一杯活躍を期待されてゐる、新進では金村お職立女史の愛嬢が姉さんに負けない素質を持ち、今日も見えて熱心なコーチをしてゐる、松井先輩の妹國子さんも元氣、ともに二年になつたばかりどん／＼強くなる事だらう、部長の松下先生は一同の練習を優しく見護りながら語る

申上げる樣な自慢はありませんがただ此の學校ではあらゆる運動をみんなやらせて各部共覇權を握る、と云ふのを目標にして居りますので選手のとり合ひなど云ふ事は致しません、それから水泳部員が總動員をして學校皆泳の實を擧げるべく努力してゐます、今部員は五十名近く居りますが、藤本さんの熱心なコーチと、松井、金村、江間の諸先輩が毎日の樣に來てよく面倒を見てくれるお蔭でどん／＼伸びて行きます（寫眞は北一女の練習）

三國競技を目差し 華北練習開始

期待される蹴球、籠球軍

【北京發同盟】東亞若人の意氣を顯示する日、滿、華三國交驩競技會は今秋九月新京に於て開催されるが中國側は新民會體育會これが準備に當り先づ岡部平太氏を總監督に推して國際競技聯合會を組織既に選手銓衡を終へ四月一日から制霸をり差して猛練習を開始した而して早くも準備を開始した陸上、蹴球、籠球（排球は未定）のうち最も有望視されるは蹴球、籠球の二種目で滿洲國のみならず日本をも凌いで新生中國の意氣を示すべく万全の準備を整へてゐる

籠球 昨秋新民會チームの日滿遠征の敗北に鑑み今回は北京體專、師範大學、利華、天津、北京、五チームから優秀選手を選拔代表の大部分は國際試合の經驗を持つ上全部六尺以上の巨人揃ひだから昨年の遠征チームより一段と強力なものとならう、向ほ華人チームの缺點たる組織強化のため今夏內地の優秀チーム（文大の豫定）を招聘する準備をしてゐる

蹴球 北京體專、師範大學、利華の三チームに昭和十年日本に遠征した北京體專の猛者を加へて強チームを組織內地チームに全勝した北京蹴球團を主力にする以上矢張優勝候補たるを失はない

陸上 日本滿洲國とも日本人選手を主力とする以上一寸歯がたたないが幾多の名選手を育てた岡部コーチとして猛練習を積んでゐるから大會までには旺盛な體力に物をいはせて相當の進歩を期待される

準備委員決る

【新京發】日、滿、華交驩競技會準備委員會は十七日正午から丸の內協和會事務所で開催、末弘理事長以下各委員出席今秋九月上旬新京に於いて開催される日、滿、華交驩競技會に關し派遣人員、競技日程其の他一切の準備につき協議したが先づ左の準備委員をあげて具體案を立てる事とし二時散會した

松澤（陸上）小林（籠球）野口（陸上）小野（蹴球）横原（排球）

米二大リーグ開幕

ヤンキース依然强し

【ニューヨーク發同盟】春開くと共に米球界待望のメージャー・リーグも愈よ十七日からシーズン開幕、ナ・リーグのシンシナチに於けるパイレーツ對レッヅ、ア・リーグのワシントンに於けるヤンキース對セネタースの二試合に依つて火蓋を切つたが恒例に依りルーズベルト大統領がヤ軍對セ軍戰に始球式を行つた、これに次いで十八日より各地方に華々しい熱戰を繰り展げるがア・リーグでは相変らずヤンキースが絶對優勢、ナ・リーグではレッヅ、パイレーツ、ジヤイアンツ等の混戰が豫想される、一般から見てヤンキースを除いては各倶樂部共投手力の貧困が甚はれこれが今シーズンの最大問題となつてゐる

日米水上軍招聘か

アルゼンチン、ウ市のプール開き

今冬季南米に轉戰したアメリカ水泳選手ピーター・フイツクがアメリカに齎した情報によればアルゼンチンのヴエノスアイレス市では目下五十米正規プールを建設中であり、明年一、二月ごろそのプール開きをかねて日本、アメリカなど一流選手を招聘する計畫を進めてをり、これが實現すればヘルシンキ・オリムピック大會の前哨戰として興味深いと期待してゐるといふ

選拔圍碁リーグ戰（第六局 第五譜）

本社主催

初段 互先 松林茂比古

二段 先番 伴野喜四郎

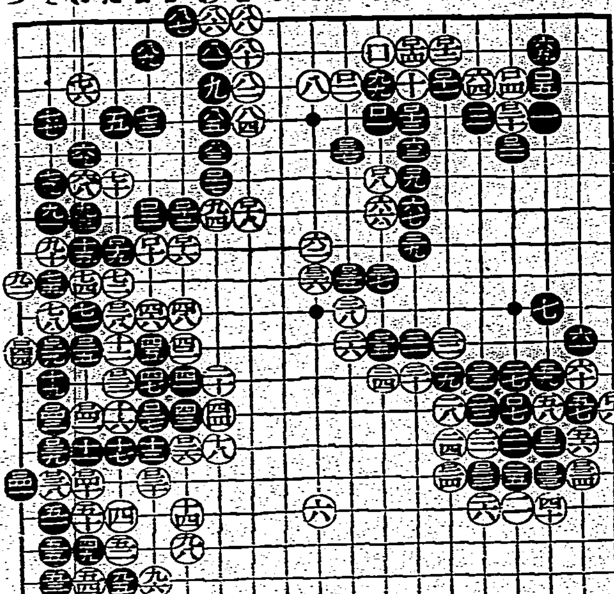

●口二一に五 ○口二二た一二 ●口二三は一五 ○口二四へ一五 ●口二五れ一一 ○口二六か一四 ●口二七よ一三 ○口二八た一〇 ●口二九そ一一 ○口三〇よ一五 ●口三一は一四 ○口三二ろ一三 ●口三三は一五 ○口三四ろ一五 ●口三五り九 ○口三六ぬ九 ●口三七り五 ○口三八て一五 ●口三九そ一四 ○口四〇れ一五 ●口四一つ一五 ○口四二れ一三 ●口四三そ一三 ○口四四つ一一

百四十四手完 白中押勝

觀戰記 稻澤克忠

口廿一以下何れも絕對の處已むを得ない、黑口卅七を以つては口四〇と守つておきたい、然し事茲に至つては勝敗の數は明瞭である、要するに本局は下邊一帶の白模樣に對する黑の認識が誤りに強情過ぎた結果頭後に莫大なる地域を獲得されたもので今少し早く茲に着目したならと考へられる、然し乍ら全體的に見て此の强剛を向ふに廻し然猶退らず自若として打ち進められて行く處は何と云うても素人棋客中の白眉である、資應對局當事者になつて見ると對局心理とでも云ふか種々の態念に災されて十分なる棋力が存ばないここが非常に難しい處なのである、棋力の相違に依つて負ける事は之は已むを得ないが相伴の棋力に於て往往前述の心理作用の爲め指敗合大敗する事が往々ある、これは碁を見ればすぐ判る、所謂碁な碁臣を持する事が修養である、その點に於ては何と云うても平常の心懸けが大切であると云ふ

柳生旅日記 (187)

小金井蘆州演 若槻六郎繪

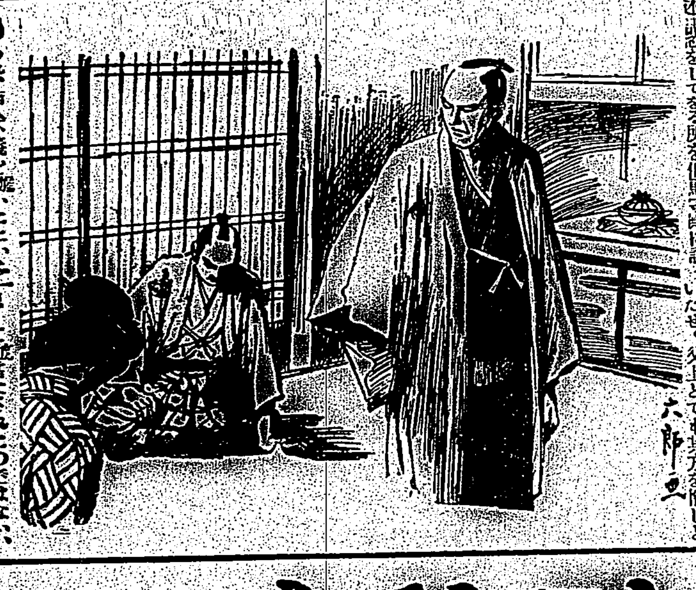

又十郎の勘當

この又十郎といふ人は、御案內の通り後に飛驒守宗冬となつて柳生の家を相續致し、荒木又右衛門が齋藤と共に達した方でございますが、その頃はまだ元和大正の殺伐な風が吹き荒ませぬ時分で、德川旗本の次男三男などには隨分亂暴な人がありました。從つて酒は飲む女を追廻す、道行の者に喧嘩を吹ッかけるといふ、それには味方があつて若侍白柄組だの八間組だのの人間組みなどあつて、これには江戸の町人は隨分惱まされました。

又十郎も血氣の未だ定まらぬ頃のことではあり、隨分と亂暴を働きましたが、此の仲間へ入つて、或日何處で飲んだか、へべれけになつて歸つて参り、お父上但馬守の御愛妾松枝といふ婦人の部屋へやつて來て盛んに管を捲き始めた。松枝は何しろ當家の御寵愛といふところから、其處は只い加減に相手になつてゐるうちに、又十郎は松枝の膝を枕にして眠つてしまひました。松枝は大きに迷惑をしてをる所を但馬守殿に認められ、兩人不義を働いたといふので共々勘當となりました。如何に又十郎だからと云つてお父上の御愛妾とどうかうといふ程の事をつた人ではございませんが、然し松枝の膝を枕にして眠つてゐたからには、何と云はれても之れは申譯がございません。

憤然として又十郎、木挽町の道場を立出でましたが、別段他に行く所とてない身の上、この上から大和柳生の陣屋にござる兄十兵衞殿のお袖に縋つてお詫びを願はう、幼少の頃から一人前に稽古して下された兄上であるから必ず悪くはお取計らひ下さるまいと思ひましたから、東海道を遙々と大和柳生の庄へ參り、十兵衞殿に對面をして此度の不始末を物語り

「何卒お兄上より、お父上のお怒りをお解き下さるやう勸說して頂きたい」

と頼み入みました、すると十兵衞先生額に筋を立てて お聞きになり

「誤れ、武士の家に生れた其方、如何に酒に醉ひたればとて斯かる不始末を働くとは以ての外の不埒者、何故お父上に成敗申渡されなかつた時其場に可成して申訳いたさん、どの面下げてノメノメ柳生まで來越した、汝のやうな馬鹿者を此儘生かして置くは武藝ある宿柳生家の名折れになる。お父上に代つてこの十兵衞、兄弟の誼みを以て手討に致して遣はす、それへ直れ」

宜きに取計らつて下さるどころか、お父上に勝るお怒りだ。さすがの又十郎も取付く島なく悔し涙方に暮れてをりますのを、つくづくと御覽になつて十兵衞先生

「其方は劍術を以て高家に生れながら、斯樣な事で命を捨てるは口惜しいとは思はぬか」

「ハッ、口惜しくも又殘念にも存じまするが、此場に立至つては最早致し方ござりませぬ」

「然らば此處で果つる命を永らへ、是より一生懸命に武藝を修行いたせ。父上とても其方を憎しと思つて無調法なさつたのではない、これよりは過失を改め武藝に身を入れ修行せよと他所ながらの御意見に相違あるまい。どうぢや」

云はれて又十郎、血の涙を流して恐れ入り

「然らばお兄上には、お手討ちお許し下されまして……」

「その代りに、再び斯樣な事のあつたる其の時こそは許して置かぬぞ」

「委細畏まりました」

といふので、それから先づ中國四國と旅立して、在町と云はず劍術の師匠でさへあれば流儀は構はず寄つて試合を申込み、及ばぬ時は又其處に留まつて修業をする、又出ゝ谷の分ちなく廻り步き、時には野に臥し山に寢ね、立本を相手に劍術の腕前を磨きました其の苦心しから方、今は何れの道場へ參つて他流試合を申込むとも、更に一度として敗れを取らぬまでに相成りました

愛兒の健康增進に
オリザニン
（說明書進呈）
液 100瓦入 ￥1.60
錠 50錠入 ￥1.20
東京・室町 三共株式會社 SANKYO

美神淋藥
注射原液を配劑！
副作用のない効めが早い
最も優秀なる治淋劑
發賣元 宮內善進堂

無代進呈
こんな容態のお方は 美神丸を使へば治る
コシケ・婦人病 快疾者が多い婦人病
美神丸
本舗 宮內善進堂

生めよ殖せよ

美神丸で子供が出來る
病氣でない方もスグ使へ！
感謝感激・アゝ倖せと思はず喜びの聲！

ヤンマーヂーゼルエンジン
內燃機界の權威
絕對安火低耗其他操作簡易
他機ニ比シ燃料消費量絕對僅少
一時間一馬力當リ一錢強
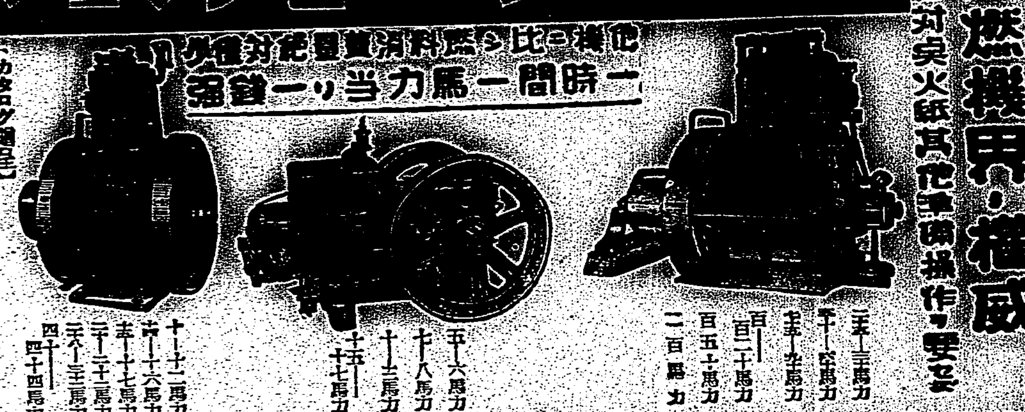
カタログ贈呈
大量製產・在庫豐富
臺北市京町二丁目 山岡發動機 臺北支店 電話臺北五〇六〇番
本社・大阪市北區茶屋町

千代田洋髮香油

東京・千代田山岸商店

ニキビ
吹出物にゼヒ
にきびとり美顔水

ニキビ吹出物に…よく効くので大評判の藥です。ニキビ吹出物の方にゼヒ御勸めしたい藥です。
▲蚤蚊南京虫等の毒虫でカユイ時 蚤、蚊、南京虫、家ダニ其他毒虫でカユい時にお用ひになりましても大へんよろしいのでこの藥を御家庭に一瓶お備へになればとても重寶です。
美容藥としても 入浴後や洗面後等にお用ひになれば肌の荒れを防ぎ、お顔がとても美しくなります。
定價 四十二錢・六十三錢・一円廿九錢

春のお化粧に！
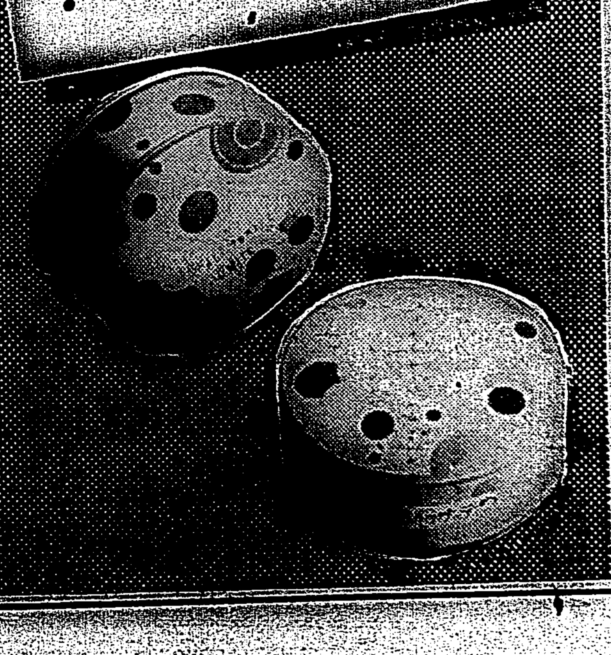
お化粧崩れを氣にしてゐては愉しい春が…逃げてしまふ
春は愉しい外出の機會に惠まれる季節！でも始終パフでお化粧崩れを氣にするやうでは、折角の外出も、苦痛の種になるといふものです……
新工夫の粒子で…お化粧が汗や脂らに崩れません
ウテナ粉白粉の粒子は日本人の肌にピッタリ適ふやうに工夫されてゐますから地肌からの美しさにつき、汗や脂らに決して崩れる心配はないモチの良さを發揮します。而も色調が、春のお化粧に相應しい鮮麗さですから、いきいきとした、明朗なお化粧に映えるのです。
ウテナ粉白粉